FAMIGLIA PERSIANA
SABET
TAPPETI PERSIANI
VIA PRINCIPE TOMMASO 35
1° PIANO - TELEF. 65.02.21

Anno 105 Numero 43

ULTIMA EDIZIONE (Listino Borse)

martedì 20 febbraio 1973

STAMPA SERA

Torino - Via Marenco 32 - Tel. 85.68 (con 20 linee automatiche)

Lire 80 (arretrati L. 180) - (Spedizione in abbonamento postale Gruppo 1/70)

FAMIGLIA PERSIANA
SABET
TAPPETI PERSIANI
VIA PRINCIPE TOMMASO 35
1° PIANO - TELEF. 65.02.21

Signora, il metano le costa davvero meno

Lo hanno dimostrato, con i loro apparecchi, i tecnici dell'Italgas questa mattina a molti utenti - Ma i più sono scontenti

Per fare bollire due litri d'acqua in una pentola d'alluminio si spendono 5 lire e 10 centesimi con il vecchio gas di città e 4 lire e 65 centesimi con il metano. Il risparmio è di 1,15 lire, in percentuale il 19,8 per cento in meno.

Questi i risultati nella prova pubblica eseguita stamane in un caseggiato all'interno dell'officina di corso Regina Margherita dell'Italgas. L'esperimento era stato voluto dalla stessa azienda per rispondere in modo concreto alle proteste di molti utenti che affermano che, da quando Torino è stata metanizzata, la bolletta è più cara e i cibi impiegano più tempo a cuocere.

Così, stamane i giornalisti hanno trovato ad attenderli due cucine identiche: una collegata al metano, l'altra al gas di città che continua ad essere distribuito per i bisogni speciali di alcune fabbriche.

Saputo della «sfida», alcuni utenti si sono presentati ai cancelli: «Abbiamo delle lagnanze da fare sul metano, possiamo assistere?». Sono stati accolti dagli ingegneri Motta, direttore dell'esercizio, e Borelli, direttore commerciale, fiduciosi di avere partita vinta. Assistevano anche il dottor Della Negra, fiduciario per Torino dell'Unione Consumatori di Roma e un funzionario dell'ufficio controlli del municipio.

Sulle cucine sono stati posati recipienti contenenti ciascuno due litri d'acqua del rubinetto a temperatura iniziale di 15 gradi. E' stata accesa al massimo la fiamma del metano. A 95 gradi si sono arrestati cronometri e misuratori. Per raggiungere quella temperatura erano stati necessari 8 minuti e 51 secondi, con un consumo di 32 litri di combustibile. Poiché il prezzo del metano è di 89,50 lire al metro cubo, l'operazione è costata lire 4,65.

Si è passati poi ad accendere la fiamma del gas di città. Stessa pentola, stessa temperatura e quantità di acqua. Qui sono occorsi 7 minuti e 17 secondi per arrivare a 95 gradi. Consumo: 120 litri, con un costo di lire 5,79, al prezzo di lire 48,25 al metro cubo.

«Le lagnanze di molti — dicono soddisfatti gli ingegneri dell'azienda — possono essere provocate da un'imperfetta regolazione dei bruciatori della cucina. In questo caso, basta rivolgersi alla società che provvede a un controllo e a una messa a punto gratuiti».

Nuova azione dei carabinieri per il caso CARELLO

Impiegata torinese fermata "E' lei la ragazza-trappola„

Giuliana Zuccaro, disegnatrice

A Torino è stata incriminata stamattina dai carabinieri una ragazza di 20 anni: sarebbe la famosa ragazza-trappola del caso Carello. Si chiama Giuliana Zuccaro, abita in via Barletta 31 e fa la disegnatrice. Ha i capelli lunghi scuri, è molto elegante ed ha un'aria vagamente intellettuale.

E' la fidanzata di Luciano Dorigo. Da tempo il cap. Formato, sempre coadiuvato nell'indagine dal maresciallo Savoia e dai brigadieri Fodde e Mazzone, aveva nelle mani alcune fotografie ed alcuni nomi, ma il silenzio di Luciano Dorigo e di Giorgio Piantamore non permetteva all'inchiesta di fare il passo decisivo. Finalmente stamane, dopo giorni di controlli e di pedinamenti, la decisione di fermare la Zuccaro. I carabinieri sono andati in via Barletta alle 6 di stamattina e l'hanno invitata a seguirli in caserma. Poi i lunghi interrogatori, su cui però è mantenuto il più rigoroso riserbo. Sembra però che la ragazza sia stata più vittima della situazione che non una effettiva protagonista. Avrebbe fatto le telefonate "per amore".

I due giovani arrestati d'altra parte sono stati prodighi di informazioni per tutto ciò che concerne lo svolgimento materiale del sequestro. E' emerso che Tony Carello ha passato la notte, chiuso nel furgone, a poche centinaia di metri dal deposito di tram di corso Tortona.

Per quanto riguarda il furgone in un primo tempo sembrava che quello adoperato fosse un Volkswagen, di cui fu attribuita la proprietà a Marco Noire. I carabinieri ne erano certi e persino la televisione l'aveva filmato. E' poi risultato che Marco Noire, che non è proprietario di un negozio di articoli esotici ma fa l'editore, era completamente estraneo alla vicenda. Il Fiat usato invece nel rapimento era stato acquistato da Luciano Dorigo, alcuni anni fa, quando aveva deciso di smettere di fare l'imbianchino e di iniziare la nuova attività di autotrasportatore.

Lo sciopero di oggi

In molte scuole lezioni regolari

Roma, 20 febbraio.

Sciopero nelle scuole oggi in Piemonte, Liguria e Valle d'Aosta. E' il primo degli scioperi regionali proclamati da tutti i sindacati degli insegnanti, che bloccheranno le lezioni, una regione dopo l'altra, da oggi al 2 marzo. Gli insegnanti aderenti ai sindacati «autonomi» e a quelli confederati (Cgil-Cisl-Uil), maestri, bidelli, personale non insegnante, segretari protestano contro il testo detto «stralcio giuridico» attualmente all'esame del Senato.

Dello «stato giuridico» i sindacati confederali hanno parlato ieri fino a tarda notte con Andreotti. I sindacalisti hanno presentato anche le loro proposte per la riforma dell'Università, diverse da quelle approvate dai quattro partiti della maggioranza. In giornata, gli esperti della scuola di dc, psdi, pli, pri dovrebbe esaminare le seguenti richieste dei sindacati:

1) passaggio per legge degli attuali assistenti ordinari, professori incaricati e teorici laureati nel ruolo di professore aggregato (i sindacati non accettano il ruolo di professore associato);

2) Piena autonomia alle Università;

3) Diritto allo studio più esteso (i sindacati hanno chiesto più borse di studio, elevate a un milione l'anno per i fuorisede e a 500 mila lire per gli studenti in sede);

4) Sistemazione del personale universitario che ha contratti a termine;

5) Partecipazione dei sindacati ai comitati di consulenza del consiglio nazionale delle ricerche.

Piemonte e Liguria

In numerose scuole di Torino e provincia oggi le lezioni sono state irregolari a causa dello sciopero di professori, maestri, segretari e bidelli. Secondo i primi dati pervenuti in Provveditorato, le astensioni negli istituti superiori raggiungono il 50 per cento. Nelle medie inferiori la percentuale di scioperanti è invece del 40 per cento circa. Anche molti maestri delle scuole elementari e materne stamane non si sono presentati in aula.

Aosta, 20 febbraio.

(g. g.) La quasi totalità degli insegnanti (in alcune scuole della Valle si è raggiunto il cento per cento) ha aderito allo sciopero. Non ha partecipato il personale non insegnante, che in Valle d'Aosta dipende dalla Regione.

Alessandria, 20 febbraio.

(e.c.) Sciopero pressochè totale nelle scuole dell'Alessandrino. Una minima parte di studenti si è presentata alle lezioni.

Asti, 20 febbraio.

(v. m.) Nelle scuole elementari, medie e superiori, il 70 per cento degli insegnanti si è astenuto dalle lezioni.

Cuneo, 20 febbraio.

(g. d. m.) Larghe adesioni nel Cuneese allo sciopero nelle scuole materne statali, elementari e secondarie. La partecipazione alla protesta dovrebbe superare l'80 per cento.

Vercelli, 20 febbraio.

(v. n.) Lo sciopero degli insegnanti, a Vercelli, sta ricalcando quello precedente: le astensioni risultano limitatissime, due o tre insegnanti, a volte anche uno solo nei vari istituti.

Biella, 20 febbraio.

(p. m.) A Biella, secondo i primi dati della mattinata, le adesioni allo sciopero degli insegnanti sarebbero assai scarse. Segnalazioni analoghe giungono anche dalle vallate. Le lezioni sono cominciate quasi regolarmente in tutte le scuole. Nei quattro circoli didattici hanno aderito alla protesta soltanto 14 docenti su 240.

Genova, 20 febbraio.

(g. a.) L'agitazione dei 3000 maestri elementari e dei 4600 insegnanti tradi della provincia di Genova non è stata compatta. Nei licei classici «Doria» e «Colombo», tradizionalmente i più importanti della città, le assenze sono state irrilevanti; al liceo scientifico «Cassini», invece, mancava stamane una buona metà del corpo insegnante. In generale le assenze più elevate si sono registrate negli istituti tecnici (al «Giorgi» mancavano praticamente tutti i professori) e nelle scuole periferiche.

Savona, 20 febbraio.

(n. a.) Nel Savonese la situazione è quasi normale. L'adesione degli insegnanti allo sciopero non è stata rilevante.

Sanremo, 20 febbraio.

(r. b.) Nella provincia di Imperia lo sciopero è riuscito a metà. Alle 8,30 soltanto il 50 per cento degli studenti e degli insegnanti non s'è presentato. In molte scuole sulle vuote, in altre tutti in classe.

Reparti di polizia mobilitati a Milano, Genova e Torino

AGENTI PRESIDIANO I CINEMA DI "ULTIMO TANGO A PARIGI„

(c. s.) Nel pomeriggio cominciano anche a Torino, al Lux e all'Astor, le proiezioni dell'«Ultimo tango», il film che con le sue scene crude e morbose scatena la curiosità e quindi mobilita le folle. La Questura ha comunicato che gli agenti si troveranno nei due locali e nelle vicinanze. Ci sarà una radiomobile della polizia centrale, una pattuglia per l'ordine pubblico e gli agenti dei commissariati per far rispettare assolutamente il divieto allo spettacolo per i minori.

MILANO, 20 febbraio.

(c. b.) La Galleria del Corso di Milano, dove s'aprono l'Excelsior e il Mignon, sale cinematografiche che hanno in programmazione «Ultimo tango a Parigi», è presidiata dalla polizia, come se fosse San Babila dove ci sono sempre scontri di estremisti.

Si calcola, infatti, che non meno di 7 mila persone al giorno si diano appuntamento alla Galleria del Corso per poter entrare nelle due sale cinematografiche e questo provoca resse, tafferugli e persino gesti di autentico vandalismo. E' successo, infatti, che in due occasioni le vetrate di cristallo di uno dei due cinema sono andate in frantumi sotto la spinta del pubblico.

GENOVA, 20 febbraio.

(g. a.) Venti milioni di incasso nei primi tre giorni di programmazione costituiscono un record per Genova, città poco incline all'entusiasmo. Eppure i genovesi fanno la coda per vedere l'«Ultimo tango»: dalle 13,30 di sabato l'affluenza del pubblico nei due cinema dove si proietta il film di Bertolucci (Astor 400 posti, e Lux, 700) è ininterrotta.

Agenti di polizia disciplinano il traffico e controllano i documenti dei minori. Domenica pomeriggio è stata temporaneamente sospesa la vendita dei biglietti, per evitare che nei due locali, stracolmi, scoppiasse il caos. Il prezzo dei biglietti è stato aumentato, da 1200 a 1500 lire.

(La critica del film e altre notizie a pag. 9).

Genova. Così per tutto il pomeriggio e la sera l'ingresso del cinema dove la gente accorre a vedere il film dello scandalo (Tel. Nazzaro)

Arrestati dai carabinieri quattro giovani a Saluzzo

Con l'auto rubata contro la "Volante„

Sono tutti minorenni - Due erano appena evasi da un istituto di correzione di Genova

dal corrispondente

Saluzzo, 20 febbraio.

(v. i.) *Quattro giovani sono stati sorpresi stanotte su un'auto rubata e arrestati dai carabinieri dopo un inseguimento sulla provinciale Savigliano-Saluzzo. Sono: Domenico Caruso, 17 anni, residente a Vallecrosia (Imperia); Sebastiano Loiacono, 15 anni, residente ad Imperia; Francesco Congedo, 19 anni, residente a Sanremo; Dirk Van Geeln, di 17 anni, cittadino olandese residente a Sanremo. Il Caruso e il Loiacono erano evasi nei giorni scorsi da un istituto di correzione di Genova.*

Ieri verso le 20 hanno rubato a Sanremo la «Fiat 850» di Silvio Sebastianelli, e sono andati a Savigliano. Una «Giulia» dei carabinieri, in servizio alla periferia della città, verso le 2 ha cercato di fermare l'auto per un controllo. Ma il Caruso, che era alla guida, ha accelerato, evitando il posto di blocco.

La «Giulia» ha incominciato l'inseguimento, dopo aver chiesto l'intervento di altre radiomobili. Dopo qualche chilometro la «850», sbandando in curva, s'è scontrata frontalmente con una «Giulia» dei carabinieri.

I quattro giovani, rimasti feriti, sono stati portati in ospedale: il Loiacono ed il Congedo, sono stati ricoverati per fratture, gli altri due sono stati medicati e poi dimessi. Dichiarati in arresto per furto d'auto, i feriti sono ora piantonati all'ospedale, mentre i loro compagni sono stati rinchiusi in carcere. Il Caruso è stato arrestato anche per guida senza patente e, con il Loiacono, per evasione.

Incendio scioglie uova di Pasqua per dieci milioni

GENOVA, 20 febbraio.

(g. a.) Uova di Pasqua già confezionate, per un valore di oltre 10 milioni di lire, sono state distrutte, questa notte, a Sestri Ponente, da un incendio scoppiato in una fabbrica di dolci.

Le fiamme si sono sprigionate verso l'una; sembra accertato che alcune scatole di cartone, malamente disposte a pila, siano cadute su un fornello acceso ed abbiano preso fuoco.

Il fornello — hanno spiegato i proprietari — rimane acceso in permanenza, perché in questo periodo la lavorazione delle uova si svolge ininterrottamente.

SPORT

Nazionale juventina

Anastasi più sette altri vanno a Istanbul. Quali sono le incertezze (pag. 10)

"L'arbitro oggi„

E' ossessionato dalla moviola più che dalle urla in campo (pag. 11)

Atletica a Genova

Stasera continua la stagione indoor col duello Dionisi-Fraquelli (pag. 11)

Due clinici di Genova

Accusano un medico "Ci ruba i clienti„

Genova, 20 febbraio.

(g. a.) Il prof. Pier Fausto Antognetti, libero docente di radiologia presso l'università di Genova, è stato denunciato da due colleghi, i professori Pietro Cignolini e Franco Neumaier, per furto aggravato di cartelle cliniche. I due clinici, noti in città, accusano l'Antognetti di essersi impadronito, illegittimamente, della comune clientela.

La vertenza fra i tre medici ha origini lontane. Cignolini, Antognetti e Neumaier avevano, da anni, uno studio in via XX Settembre. Era stato costituito 17 anni fa, quando il prof. Cignolini, allora cattedratico, si trasferì all'università di Palermo. L'anno scorso, Cignolini tornò a Genova. Chiese di riprendere nello studio il posto che riteneva, gli spettasse di diritto. Ma i tre medici non riuscirono a trovare l'accordo.

Nella scorso novembre, Antognetti ha aperto un nuovo gabinetto in via Cesarea portando via le schede dei propri clienti e facendo trasferire il numero telefonico. Sembra che, dopo la «scissione», la clientela dello studio Neumaier-Cignolini sia bruscamente diminuita.

Ritenendosi ingiustamente danneggiati, i due professori presentarono ricorso al pretore, per interdire all'Antognetti l'uso del numero telefonico, senza prima dare a loro avviso della sua fortuna. *«La nostra era una società di professionisti — sostennero —. Clientela e telefono erano indivisi».*

Il pretore, rilevato che ciascuno dei tre radiologi aveva un numero telefonico personale, dette loro torto.

L'inchiesta sul carovita in Piemonte e Liguria

Colpa del cliente snob se a Biella tutto è caro

Questa, almeno, è la spiegazione che danno i commercianti - Il consumatore sarebbe per natura "diffidente verso tutto quanto è a buon mercato"

dal corrispondente

Biella, 20 febbraio.

Biella ha fama, per quanto riguarda il costo della vita, di essere una fra le città più care d'Italia e i suoi abitanti non trascurano occasione per farlo notare. I negozianti ribattono, con un paradosso molto vicino alla realtà, che è la clientela a determinare i prezzi più alti.

«Salvo rare eccezioni — *precisa il proprietario di un negozio di alimentari* — il cliente dimostra una strana diffidenza per i generi a buon prezzo, anche se si tratta di merce di prima qualità. Questo avviene persino con i dadi: vendo quasi esclusivamente i più cari».

Un altro dettagliante fa osservare che il compratore medio biellese è molto pigro e abitudinario: continua a servirsi nel negozio che frequenta da sempre anche se deve pagare il prosciutto di Parma, ad esempio, 600 lire l'etto, mentre a cento metri di distanza lo potrebbe trovare, con le stesse caratteristiche, a 50 o anche 100 lire meno. «Viene così a mancare — *conclude il dettagliante* — l'azione calmieratrice della concorrenza».

Nel complesso, i generi alimentari di più largo consumo non hanno subito, rispetto al dicembre dello scorso anno, aumenti sensibili. Tra le eccezioni, la carne di maiale, l'olio di oliva, il vino e le bevande alcooliche in genere. «L'imposta sull'entrata — *dice Alberto Robazzo, grossista* — incideva sul prezzo del vino nella misura fissa di 5 lire al litro, ridotta poi a 3. Oggi l'Iva porta nella percentuale del 6 per cento: per un normale vino da pasto, sono in media 12 lire al litro d'imposta. Si pensava che il prezzo del vino si sarebbe assestato dopo breve tempo, e invece continua a salire: ne siamo preoccupati anche noi. La causa principale, a quanto ci risulta, è l'aumento delle esportazioni sui mercati europei. Ottima cosa per la bilancia commerciale nazionale, ma ne risente chi non può stare senza un bicchiere di vino».

Per quanto riguarda la carne, il prezzo medio della polpa di vitello è stabile, al momento (ma non si sa quanto potrà durare), sulle 3600 lire al chilo. Lino Bargomi, proprietario di una catena di macellerie, assicura che gli sforzi per contenere i prezzi si fanno sempre più ardui, anche perchè il compratore medio biellese non vede altro che la «fettina».

Significativo, a questo proposito, lo sfogo di un altro commerciante: «Dobbiamo macellare un vitello per vendere dieci chili di fettine. Guardi — *dice, indicando numerosi pezzi di carne di tagli diversi e più convenienti, allineati nella vetrina refrigerata* —, quelli non li vuole nessuno: finiranno con il marcire. Non è colpa del macellaio se la carne è cara. Novanta volte su cento il compratore non sa fare il proprio interesse, e poi se la prende con noi».

Tra le iniziative per il contenimento dei prezzi in genere, la più valida è la recente costituzione d'un gruppo di dettaglianti di alimentari, presieduto da Placido Mantigazzi, che puntano sopratutto sugli acquisti in notevoli quantitativi di merce per ottenere quotazioni vantaggiose: i risultati positivi si vedono già in alcune decine di negozi che vi hanno aderito.

Nel settore dell'abbigliamento, i prezzi sono in aumento, in particolare per le scarpe (le pelli sono notevolmente rincarate sui mercati d'origine) e per gli indumenti confezionati. «Vendiamo ancora un abito completo, di tipo medio — *dice la signora Rita Sacerdotti* — a 35 mila lire, ma quando avremo esaurito le scorte dovremo per forza portarne il prezzo a non meno di 44 mila lire».

Piero Minoli

La spesa a Biella

GENERI	Prezzi a dicembre	Prezzi di oggi
Sanato	3600	stabile
Vitellone	2400-3180	»
Maiale (cotolette)	1980	2180
Pollo di allevamento	900	stabile
Olio d'oliva	820	950
Prosciutto crudo	550	stabile
Caffè 1ª qual. 125 gr.	365	»
Insalata	450	»
Abito uomo tipo medio	38.000	44.000
Scarpe uomo tipo medio	12.000	14.000
Profumeria comune	stabile	stabile

La più bella di Vercelli

La maschera della «Bela Majin», tradizionale al Carnevale di Vercelli, sarà quest'anno impersonata da Paola Rosso

AL PROCESSO D'IMPERIA

L'uxoricida è difeso dai suoi due figli

dal nostro inviato

Imperia, 20 febbraio.

Salvatore Colletti, 39 anni, imputato di aver istigato al suicidio la moglie Alfonsina Lo Presti, 27, madre dei suoi due bambini, forse oggi sarà difeso dalla nuova moglie. L'avvocato dell'imputato ha infatti chiesto che Giuseppina Trizzino, sedici anni, figlia di una sorella dell'accusato, sia chiamata a deporre e, oggi pomeriggio o domani, la giovane dovrebbe essere chiamata al banco dei testimoni. I due si sono sposati in carcere l'anno scorso.

La sera del 15 luglio del '71 Salvatore Colletti rincasa alle 20, ma soltanto un'ora dopo scopre che la moglie s'è suicidata nella camera da letto. Va dai carabinieri, torna a casa per legare i cani, ritorna dai carabinieri. Sono le 23 quando, in compagnia del maresciallo, rimette piede nella camera da letto. Racconta di aver scoperto il cadavere perché, stando al piano sottostante, aveva notato sul soffitto una macchia rossa che «gocciolava».

Ieri, al processo, specifica: «*Salii al piano superiore alle 21 per accendere la televisione, ma la porta che si trova in cima alle scale era chiusa dall'interno. Per aprirla dovetti sfondarla con un palanchino; fu allora che entrai nella camera da letto. Alfonsina era distesa sul pavimento in una pozza di sangue. La fissai per un po', ma mi mancò il coraggio di avvicinarmi al suo corpo. Corsi dai carabinieri*».

Sul letto c'è ancora il foglio di carta da quaderno con su scritte queste parole: «*Ti affido i b...*», cioè i bambini, ma la frase non è terminata. E' la scena classica del suicidio, ma nel drammatico quadro c'è qualcosa che stona. I carabinieri sospettano l'uomo che viene sottoposto alla prova del «guanto di paraffina», un perito calligrafico scruta con la lente il biglietto con la frase incompiuta.

La prova della paraffina si conclude a favore di Salvatore Colletti; il colpo di grazia arriva invece con il risultato della perizia calligrafica. «*Il biglietto* — afferma il perito — *è stato scritto da Salvatore Colletti, il quale ha imitato la grafia della moglie*».

Questa mattina hanno deposto i due figli di Salvatore Colletti, Benedetto, 9 anni, e Giuseppe, 8 anni. Sono stati citati dall'accusa, ma il loro racconto non chiarisce i molti dubbi che l'episodio del suicidio ha messo in luce. Il presidente li interroga con molta cautela, fruga nella loro memoria per tentare di ricostruire gli ultimi istanti di vita di Alfonsina Lo Presti.

«*Avete mai visto litigare i vostri genitori?*» chiede. Risponde Benedetto, il più grandicello: «*Mai. Per me andavano d'accordo*».

Altra domanda: «*Che cosa facevate la sera del suicidio?*».

Giuseppina Trizzino, 16 anni

Benedetto — *La mamma piangeva. Strappò un foglio da un mio quaderno di scuola, prese una penna e ci bacio. Poi ci disse: «Andate fuori a giocare, io devo andare a dormire».*

Giuseppe, il più piccolo dei due fratelli, conferma: «*La mamma ci disse che andava a dormire*».

C'è poi l'episodio del sangue che «gocciolava» dal soffitto della cucina.

Presidente — *E' vero che tua padre vide quel sangue?*

Benedetto — *Sì, l'ha visto.*

L'udienza continua.

Filiberto Dani

Nuovo sovrintendente all'Opera di Genova

Genova, 20 febbraio.

(g. a.) Il consiglio comunale ha nominato ieri sera il nuovo sovrintendente del «Carlo Felice», il teatro dell'opera: è il geom. Giovanni Ugo, 58 anni, democristiano tavianeo, direttore uscente dell'Enalotto di Genova. Ha ottenuto 32 voti su 77. Ugo succede alla signora Celeste Lanfranco Gandolfo, 64 anni, sovrintendente da 26, in un momento travagliato della vita dell'ente lirico.

Non si è ancora sopita l'eco delle polemiche per la concessione di una liquidazione alla signora Gandolfo (trentadue milioni), che sarebbe illegittima, e già in consiglio comunale maggioranza e opposizione si affrontano su un nuovo tema: sotto il Carlo Felice ricostruito dovrà essere edificato un auditorium o un teatro di prosa?

LUINO — Nelle ultime 24 ore la guardia di finanza ha sequestrato oltre 4 quintali di sigarette di contrabbando

Sequestro Torielli Interrogatori decisivi

VIGEVANO, 20 febbraio.

(g. r.) **Le indagini sul sequestro Torielli continuano senza soste. Ieri a Vigevano e nel circondario, il sostituto procuratore della Repubblica del tribunale di Milano, dottor Giovanni Caizzi, ha effettuato una serie di sopralluoghi e perquisizioni.**

Il magistrato si è limitato ad affermare che verrà «più volte» nella città lomellina per le indagini del caso Torielli. Oggi ha iniziato l'interrogatorio delle quattro persone in stato di fermo presso le carceri di San Vittore a Milano.

Non ha precisato se interrogherà prima le donne (Caterina Mialli, moglie del custode della villa Torielli, e la figlia Giancarla Ferri), oppure i fratelli Calogero e Michele Guzzardi, ma si ha l'impressione che si tratti d'un interrogatorio decisivo.

A Milano, un'altra giornata di polemiche

Oggi una mini-assemblea sui problemi dell'Università

All'incontro partecipa, con i rappresentanti dei partiti e sindacati, anche il Movimento studentesco - Questo ha proclamato per domani uno sciopero in tutte le scuole

dal corrispondente

Milano, 20 febbraio.

Il secondo incontro del Comitato milanese per i problemi dell'università (di cui fanno parte tutti i rappresentanti dei partiti dell'arco costituzionale) con il Movimento Studentesco, è stato fissato per le 17,30 di oggi. Si dovrà fare un primo bilancio dell'assemblea svoltasi venerdì scorso, nonché decidere il giorno in cui dovrà essere ripreso il dibattito con gli studenti: infatti, nonostante che l'assemblea sia durata più di cinque ore, non tutti gli intervenuti hanno potuto parlare, pur avendo chiesto di farlo; sembra che debbano essere ascoltati ancora 17 rappresentanti dei vari partiti e dei sindacati.

Quella di oggi, pertanto, è soltanto una seduta interlocutoria, cui sono stati ammessi anche rappresentanti del Movimento Studentesco, ma non si tratta ancora di una vera e propria assemblea.

Si riunisce quest'oggi anche il consiglio di amministrazione dell'Università Bocconi, chiusa in pratica dal mese scorso, dopo cioè i tragici incidenti che costarono la vita allo studente Roberto Franceschi, per decidere l'eventuale riapertura dell'Ateneo.

Il Movimento Studentesco ha fissato per domani uno sciopero in tutte le scuole allo scopo di «*protestare contro gli ordini di cattura spiccati nei confronti dei suoi esponenti*». All'agitazione hanno aderito Lotta continua, Avanguardia operaia e il Manifesto. Contro lo sciopero si è schierata però la federazione comunista di Milano, che ha invitato «*gli studenti democratici milanesi a respingere le posizioni nulliste dei gruppi e gruppuscoli e viceversa di mobilitarsi per la riuscita dello sciopero del 23 febbraio in concomitanza con lo sciopero di quattro ore proclamato dalle organizzazioni sindacali del personale della scuola*». Contro lo sciopero di domani hanno preso posizione anche la federazione giovanile del pri e i giovani democristiani.

Proseguono intanto a Palazzo di Giustizia le inchieste sia per gli incidenti della Bocconi sia per il sequestro del rettore della Statale, prof. Schiavinato. Salvatore Toscano, uno dei leaders del Movimento Studentesco che è stato arrestato perché accusato di falsa testimonianza, è stato nuovamente sentito questa mattina a S. Vittore dal sostituto procuratore della Repubblica, dott. Marini. Toscano si trova in carcere in quanto gli viene contestato di non aver riferito ai magistrato quanto sa in merito ad un film a passo ridotto che fu girato durante il sequestro del rettore. Come è noto, sempre per questo episodio, è stato spiccato mandato di cattura anche contro Mario Capanna, che è latitante da tempo.

e. b.

Un giovane genovese in un night di Chiavari

"Offeso,, per un ballo rifiutato dalla signora, picchiò il marito

E' stato condannato a due anni per lesioni - La vittima è un avvocato

dal corrispondente

Chiavari, 20 febbraio.

(g. r.) *Un giovane di Lavagna, residente a Genova, è stato condannato dal tribunale di Chiavari a due anni e cinque giorni di reclusione, per lesioni. Un processo apparentemente insignificante che invece ha riunito numeroso pubblico richiamato anche dalla notorietà degli avvocati impegnati tra i quali Ernesto Monteverde, Ugo Failla, Emilio Cella e, giunto espressamente da Napoli, De Marsico. L'imputato, Giovanni Costa, 30 anni, residente a Genova, in corso Europa 42, doveva rispondere di aver cagionato lesioni all'avv. Giuseppe Maria Nadalini e a Pietro Dagnino la sera del 13 marzo 1971, e a loro volta il Nadalini e il Dagnino le lesioni nei confronti del Costa con l'aggravante, per il Dagnino, di recidività. Il Nadalini, inoltre, doveva rispondere di ingiuria al Costa.*

La rissa era avvenuta nello spiazzo antistante il dancing «Alicorne» di Chiavari, in via Preli. L'avv. Giuseppe Maria Nadalini con la moglie, e Pietro Dagnino con la fidanzata, si erano recati al dancing per trascorrere la serata. Ad un certo momento i due uomini si recarono al bar. Le due donne furono avvicinate dal Costa che chiese loro di ballare. Ricevuto un rifiuto, insistè sebbene gli fosse stato fatto presente che le signore erano accompagnate. Il giovane avrebbe detto: «Perché non li facciamo cornuti?», aggiungendo una pesante offesa.

Le due donne si alzarono dal tavolo e informarono dell'accaduto i loro accompagnatori, che chiesero al Costa le scuse. Intervenne il proprietario dell'Alicorne, Claudio Lazzari, che cercò di comporre pacificamente la critica situazione.

A questo punto il Costa propose al Dagnino e al Nadalini di «uscire all'aperta». Sullo spiazzo i tre uomini si azzuffarono. Alla fine, Nadalini riportò lesioni guarite in 30 giorni con indebolimento permanente dell'arto inferiore sinistro; il Dagnino ferite al viso, guarite in una settimana mentre il Costa se la cavò con lesioni di 4 giorni. Il giovane, finita la colluttazione, rientrò nel dancing ed avrebbe detto o fatto intendere alle due donne che aveva messo a posto i loro uomini.

Nell'udienza di stamane, il sostituto procuratore della Repubblica, dott. Quattrocchi, ha chiesto la condanna del Costa a due anni e quindici giorni di reclusione; mentre per gli altri due quaranta giorni di reclusione.

La difesa del Costa (avv. De Marsico ed Emilio Cella), ha sostenuto la tesi della legittima difesa. L'avv. Ernesto Monteverde per il Nadalini e l'avv. Failla per il Dagnino, hanno chiesto il proscioglimento dei loro assistiti.

I giudici, dopo un'ora e mezzo di permanenza in camera di consiglio, hanno condannato Giovanni Costa a due anni e cinque giorni di reclusione e al pagamento delle spese giudiziarie, nonché al risarcimento dei danni verso la parte civile da stabilirsi in un separato giudizio; Pietro Dagnino e Giuseppe Maria Nadalini sono stati dichiarati non punibili per aver agito in stato di legittima difesa. Il Costa ha interposto appello.

Ha compiuto 104 anni la nonna della Spezia

La Spezia, 20 febbraio.

Luigia Colotto, la nonnina di La Spezia, compie oggi 104 anni: un traguardo veramente eccezionale che la vegliarda ha raggiunto in buona salute. L'arzilla vecchietta, che abita a Lerici in via Marconi 27, festeggia oggi l'evento attorniata da un folto stuolo di parenti, amici e conoscenti. Le è a fianco anche la sorella Elvira che il 27 marzo prossimo compirà 97 anni e una nipote, Luisa Bertolotti, di 72 anni.

Savona: truffe con la società che non esiste

SAVONA, 20 febbraio.

(g. s.) **Una società commerciale inesistente, un notevole giro di assegni a vuoto, un magazzino abbandonato ruotano attorno a due denunce che la squadra giudiziaria dei carabinieri di Savona ha trasmesso alla Procura della Repubblica.**

Esse riguardano tre torinesi che, pur operando separatamente (almeno per quanto risulta sino ad oggi) avevano stabilito la loro sede in un vasto magazzino di piazza Martiri della Libertà. Si tratta di Umberto Tiranti, 32 anni, ritenuto responsabile con altri due sconosciuti di associazione per delinquere e concorso in truffa continuata, Gino Milanesi, 33 anni (già colpito da due mandati di cattura per altri reati), e Pietro Cumino, 30 anni, che devono rispondere di truffa.

Dopo l'inizio delle indagini i tre sono spariti e, salvo un brevissimo «contatto» con il Tiranti («Parlate con il mio avvocato», «Mi farò vivo tra qualche giorno») hanno fatto perdere le loro tracce. Per il momento il magistrato ha preso provvedimenti nei confronti dei tre torinesi.

Ma il pirata non c'era

Una telefonata a Fiumicino ha annunciato che sull'aereo proveniente da Olbia si trovava un dirottatore. All'arrivo la polizia circondava il Fokker, ma del pirata nessuna traccia

Il figlio di Soldati derubato da un amico

Milano, 20 febbraio.

(g. m.) Wolfgango Soldati, di professione fotografo, figlio dello scrittore Mario Soldati, è stato derubato da un suo amico di materiale ottico per il valore di circa cinque milioni.

Soldati, che abita a Milano in via Solferino 56, aveva avuto una discussione con un amico, Marco De Gasperi, di 19 anni, abitante a Garbagnate Monastero. Qualche giorno dopo la lite, il 9 febbraio, il furto. Dopo alcuni giorni il De Gasperi si fa vivo; saputo del furto, dice a Soldati che per mezzo milione gli farà riavere il materiale rubato. Insospettito, Soldati avverte la Volante, quindi accetta l'appuntamento che il De Gasperi gli dà in via Brantante per lo scambio della merce col denaro. All'appuntamento, naturalmente, c'è anche la polizia, che arresta per furto, oltre il De Gasperi, tre giovani: Francesco Marsico, di 23 anni, e due quindicenni, Pietro B. e Nicola B..

Sorpresi con prostitute tentano di corrompere i carabinieri che li arrestano

Savigliano, 20 febbraio.

(g.d.m.) Due operai — Mario Casasse, 41 anni, residente a Sommariva Bosco e Giacomo Valinotti, 29 anni, abitante a Casalgrasso — sono stati arrestati dai carabinieri per atti osceni insieme alle prostitute con le quali si erano appartati in auto. Le donne sono Delfina Zurbetti, 36 anni, residente a Torino in via San Quintino e Donata Garofalo, 28 anni, pure abitante a Torino in via Genova.

A carico dei due operai è stata anche sporta denuncia per tentata corruzione: sembra infatti che il Valinotti e il Casasse, dopo essere stati fermati dai carabinieri, forse per timore dello scandalo abbiano offerto del denaro ai militari chiedendo di essere lasciati liberi. I carabinieri si hanno invece caricati sull'autofurgone e li hanno condotti in caserma.

le vostre stelle

(oroscopo di domani, *di Paolo d'Acquario*)

ARIETE (21 marzo - 20 aprile) *Affari:* le reazioni di coloro con i quali si svolgono le relative sono imprevedibili, tuttavia i presagi sono confortanti. Agite con calma. *Sentimenti:* per una un'amicizia può essere compromessa. Controllatevi. *Salute:* abbastanza efficiente, proteggete però gli organi del capo.

TORO (21 aprile - 21 maggio) *Affari:* i progressi della tecnica suggeriscono di adottare nuovi metodi di lavoro. Non impegni affrettatamente. Attività femminile. *Sentimenti:* un bel trigono della Luna con Venere promette gioie ineffabili in amore. *Salute:* eccellente, specie quella delle donne e dei bambini.

GEMELLI (22 maggio-21 giugno) *Affari:* incertezza e contraddizioni vi rendono un po' difficile la conclusione. Occorre avere più costanza e stabilità. Risultati modesti. *Sentimenti:* non lasciatevi sedurre da un'avventura che presenta molte incognite. *Salute:* la Luna garantisce un equilibrio psicofisico sufficiente.

CANCRO (22 giugno - 22 luglio) *Affari:* regolatevi in modo da non «aprire ai lupi». Si prospettano alti e bassi quindi moderate le aspirazioni, accontentatevi del poco. *Sentimenti:* nel settore degli affetti invece gli astri garantiscono la felicità. *Salute:* la conserverete osservando un regime alimentare opportuno.

LEONE (23 luglio - 22 agosto) *Affari:* la semiquadratura Luna dei Luminari, specie se [illegible], non è di buon presagio [illegible] catena l'intesa con il [illegible]. Pagate debiti. *Sentimenti:* atmosfera tesa in famiglia, incomprensioni coniugali, litigi aspri. *Salute:* non esagerate perché la circolazione è difettosa. Astinete [illegible].

VERGINE (24 agosto - 22 sett.) rimangono sempre in primo piano le preoccupazioni finanziarie. Affrontate [illegible] una situazione che non può più protrarsi. *Sentimenti:* evitate le illusioni, non credere a [illegible] promesse, a giuramenti labili. *Salute:* dipende dal sistema nervoso che incide sulle funzioni organiche.

BILANCIA (23 sett. - 23 ottobre) *Affari:* il contatto della Luna con Plutone, ospite del Segno, può offrire la possibilità di qualche vantaggiosa speculazione in borsa. *Sentimenti:* non eccedete nell'ottimismo e, soprattutto, controllate le passioni violente. *Salute:* in complesso gode della benevolenza celeste. Resistenza.

SCORPIONE (24 ott. - 22 nov.) *Affari:* se trattati in coppia otterrete più possibilità di successo. Circa gl'interessi è consigliabile interpellare esperti fidati. *Sentimenti:* molti scoprirsmo, in una persona, un'affinità di gusti stupefacente. *Salute:* con un minimo di riguardo non avete proprio nulla da temere.

SAGITTARIO (23 nov. - 21 dic.) *Affari:* la congiunzione della Luna con Nettuno è pericolosa perchè, oltre a confondere le menti, espone ad eventuali inganni e frodi. *Sentimenti:* necessità d'intervenire a favore delle creature più care. Inquietudine. *Salute:* badate ad agevolare la digestione con cibi leggeri e genuini.

CAPRICORNO (22 dic.-21 genn.) *Affari:* se necessario, modificate il programma già tracciato. Risolverete un problema complicato che riguarda amici importanti. *Sentimenti:* dietro il fascino del sesso opposto si nasconde una mira disonesta. *Salute:* Nettuno offeso, incide negativamente sulla sfera psichica. Insonnia.

ACQUARIO (22 genn.-19 febbr.) *Affari:* migliore il mattino del pomeriggio che subisce i contraccolpi di una malefica congiunzione Luna-Urano, molto sconvolgente. *Sentimenti:* soddisfazioni da parte degli amici. Intesa in genere con tutti. Sorprese. *Salute:* soggetto a scosse il sistema neurovegetativo. Non viaggiare.

PESCI (20 febbraio - 20 marzo) *Affari:* oggi vi muoverete in un ambiente infido e quindi non negoziate per interposta persona. Guardatevi alle spalle da subdoli avversari. *Sentimenti:* dietro il fascino del sesso opposto si nasconde una mira disonesta. *Salute:* Nettuno offeso, incide negativamente sulla sfera psichica. Insonnia.

monique
Collezione Primavera 1973
Aimmelli Capucci Aronio
Deville - Sarli Feraud
Lanvin - Laroche - Fabiani

Il Salotto della Sposa
Abiti sposa
Corso Marconi, 3 - TORINO

GIORGI
SERIETA' - QUALITA'
SCONTO ACI

A. MURRI

Franchi

LA TORINESE
Classe - Convenienza
Cortesia
Via A. Doria 8 - Tel. 830.638
PROFUMI

SUPERMATERASSI
Corso G. CESARE 27 bis
SUPERMATERASSI
Via CIBRARIO 72

CHI SI SPOSA
può risparmiare il 50%
presso MONTELLO arredamenti
via Montello 9-Venaria-
davanti caserma

Palazzo del Mobile
CORSO TRAPANI 71
SCONTI SPECIALI
SPOSI

FRESCHI DA LEGGERE

FRITZ REICHELHEIM: «Storia economica del mondo antico», rilegato tutta tipo India, Ed. Laterza, pag. 1250, lire 12.000.

L'autore è nato in Germania nel 1901, ha insegnato a lungo in Inghilterra e Canada, dove è morto nel 1968. Questa sua opera magistrale — in nuova edizione — abbraccia un arco di storia di circa 500 mila anni, dalla comparsa dell'australopithecus sino alle grandi migrazioni dei popoli germanici, arabi e slavi. Protagonista indiscutibile di tale storia economica è, secondo Heichelhaim, il fattore economico, cioè il capitale, forza motrice delle trasformazioni sociali fin dal periodo neolitico. Per ogni singola epoca storica vengono esaminati la moneta, il lavoro umano, il commercio, le operazioni bancarie, le imprese di trasporto, l'agricoltura, la caccia e la pesca, le guerre. Un'opera, se non divulgativa, perlomeno di lettura avvincente e sovente affascinante come un romanzo. Non dovrebbe mancare nella libreria di ogni appassionato di studi storici, economici, sociali.

SJOSTROM E NILSSON: «Talidomide e industria farmaceutica», Ed. Feltrinelli, pagine 230, lire 2500.

Gli autori sono gli scienziati che in Svezia hanno condotto una strenua battaglia per ottenere un indennizzo per le vittime del talidomide. E l'hanno vinta nonostante lo scetticismo dei colleghi e l'ostilità delle corporazioni professionali. In Italia che cosa è successo? Secondo il libro, risulta che nel nostro Paese sono state prodotte 10 su 34 delle specialità talidomidiche vendute in Europa, e che esse sono rimaste in commercio fino al 1962. Che fine hanno fatto tutti i bimbi nati sotto l'influenza del pericoloso medicinale? La domanda è angosciosa e chiama in causa una parte dell'industria farmaceutica. Questo particolare settore dell'opera è studiato da Giulio A. Maccacaro. Lettura facile ed insieme preoccupante.

ANANDA K. COOMARASWAMY: «Induismo e buddismo», Ed. Rusconi, pag. 173, lire 1700.

L'autore è di origine cingalese (Colombo, 1877). Divenne curatore della sezione islamica al Museo di Belle Arti di Boston, dove morì nel '47. Questa ultima opera (1943) riunisce le più importanti conclusioni delle sue ricerche. Lettura per specialisti.

LUCIANA MARTINI: «Addio al pianeta Terra», Ed. Bompiani, pag. 151, lire 1500.

Non è un romanzo di fantascienza, ma un'avventura che potrebbe capitare a uno qualsiasi dei nostri ragazzi: terrore atomico, avventure da incubo, angoscia, poi la insperata

salvezza, attraverso le quale il protagonista riacquista amore e fiducia verso gli uomini. L'opera è dedicata «ai ragazzi di tutto il mondo, perché, diventati uomini, impediscano che accada ai loro figli come ai protagonisti di questa storia». Potrebbe anche essere un testo scolastico: ed infatti contiene un'originale «scheda di lettura ragionata» assieme ad alcune pagine bianche riservate agli appunti. Lettura molto interessante.

MICHELE ANZALONE: «Tra poco è giorno», Ed. Todariana, pag. 147, lire 1600.

L'autore è docente universitario alla facoltà di Medicina di Bologna. Nel libro, rievocazioni di tempi passati, svolte con ammirevole purezza di stile, si intrecciano con allusioni di favola. Sfilano personaggi tra la realtà ed il sogno, in un'atmosfera permeata dal senso arcano del succedersi delle cose e degli uomini. Un libro che riconcilia con la lettura.

c. m.

Psicanalizza gli uomini

Roma. Franca Gonnella è la protagonista del film «Confessioni di una psicanalista»

Il "saper vivere 1973„: chi sta per sposare

Fascino del velo bianco

Non molte ragazze sanno resistervi anche se sono all'avanguardia dei tempi
La sposa in bianco richiede sposo, padre e testimoni in tight - Consigli agli amici: non rompere l'incanto della cerimonia nuziale con manifestazioni chiassose

Niente più sussurri, la vigilia delle nozze. Le madri sono esonerate da quelle caute informazioni che a volte determinavano uno choc, causa di funesti malintesi coniugali. D'altronde non usa più nemmeno la frase tradizionale della prima notte: «Ti ha detto niente, la mamma?». Oggi, per quanto l'educazione sessuale non abbia fatto grandi progressi, sono le ragazze che possono «informare» le madri, nel caso in cui ne abbiano bisogno (e molto spesso ne hanno bisogno).

Però, anche se stanno all'avanguardia dei tempi, non molte ragazze si ribellano alla schiavitù delle cerimonie — il fascino dell'abito col velo bianco sopravvive quasi intatto — sempre regolate da norme convenzionali. Qui alcune delle più sensate e adeguabili ai nostri tempi frettolosi e realistici. Se il matrimonio si svolge in chiesa, la sposa non arriva in ritardo come vuole la cattiva tradizione: e nemmeno, arrivando, per salutare gli invitati convenuti svenzola il bouquet o si allaccia le mani al di sopra del capo, come un boxeur che ha vinto il titolo mondiale.

E' da presumere che, almeno per un breve tempo, non veda e non senta nulla, immersa nell'estasi di quanto sta per accaderle. Se ha scelto l'abito lungo, si astenga al più sobrio buon gusto, rifiutando le ultime originalità in fatto di spose quali il giubbotto di peluche, la gonna-pantalone o quella a volants, stile zingara. Se il suo è, invece, un matrimonio frettoloso — perché è divorziata, perché è vedova o semplicemente perché è anticonformista — adotti pure la tenuta che più le aggrada, senza cadere negli eccessi, le minigonne, gli shorts o l'abito con una spallina sola, alla Tarzan.

La sposa in bianco richiede, puntualmente, un padre in tight, uno sposo in tight, due testimoni in tight. Faccia dunque, con discreto anticipo, opera di persuasione presso il padre che, di solito, detesta perfino la semplice prospettiva di andare da un sarto nuovo, ha sfiducia nel sarto usuale e, soprattutto, disapprova una spesa inutile.

Più facile sarà persuadere lo sposo; gli si dica che, altresì, il tight potrà essergli utile in varie occasioni ed è assai meno difficile da portare della marsina. Quanto ai testimoni, se sono «prestigiosi» non v'è da preoccuparsi, il tight fa parte del loro guardaroba. Alludo al grosso industriale, all'avvocato di grido, al letterato in voga, sempre molto contesi per l'accompagnamento di giovani sposi all'altare: quando c'è un grosso matrimonio non mancano mai e nessuno può dire con precisione quando abbiano iniziato la loro carriera testimoniale.

Prestissimo, senza dubbio. Da allora han continuato senza interruzione, facendosi rimpiazzare solo in casi di forza maggiore, lo sciopero generale, l'appendicite, il capolavoro in corso. Ad ogni modo, i loro nomi balenano per primi nel cervello degli interessati, in quanto dànno lustro alle nozze, né più né meno che il ricevimento nel locale à la page.

A loro volta, gli amici della sposa hanno il dovere di non farsi largo a gomitate per vedere il corteo; alle amiche si consiglia di rimandare a più tardi le loro indagini sulla toilette, sul «viso acciupato per la stanchezza» o «radioso per aver raggiunto il traguardo» della sposa e sui suoi sentimenti. Più tardi avranno modo di veder la toilette da vicino; i sentimenti sono quelli standard, la sposa è commossa, lo sposo è felice e così i genitori e parenti tutti. Se per caso non lo fossero, nessuno dovrà saperlo.

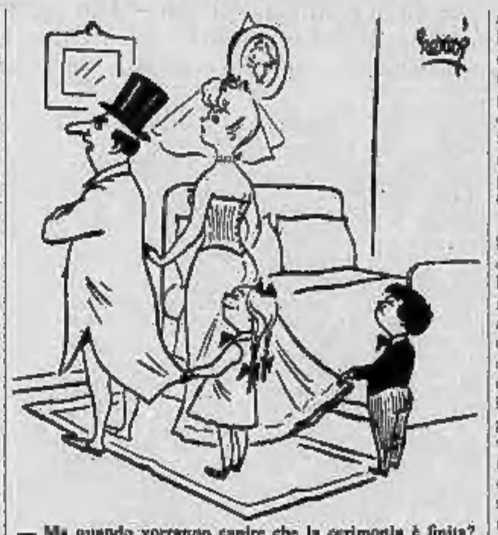

— Ma quando vorranno capire che la cerimonia è finita?

Non ci si precipiti neppure a baciare la sposa, sbavandole il trucco perfetto, al termine della cerimonia: si rischia di rompere l'incanto ed è assai più gentile lasciarla uscire di chiesa in un sorridente silenzio, senza lancio di fiori e di riso, tradizionali, ma non sempre graditi (il riso specialmente) dalle coppie.

La «vera» al dito (e sarà la più semplice e spoglia: un cerchietto sottilissimo d'oro bianco o d'oro giallo) conferisce alla giovane donna una nuova dignità. Al ricevimento, non si precipiti ad abbracciare i vecchi flirts, non assuma l'aria spavalda di chi «ce l'ha fatta», non prenda atteggiamenti ultramoderni, ricevendo gl'invitati con la sigaretta penzoloni dal labbro. Per una volta almeno, anche se si tratta di «vecchie ridicolaggini», si mostri sognante, composta; e si lasci ritrarre dai fotografi, com'è d'uso, mentre taglia la torta. Queste fotografie, in futuro, riceveranno un suo sguardo commosso o un suo sorriso sarcastico, dipende; ma in ogni caso le ricorderanno il giorno in cui si sentì il mondo ai piedi.

Clara Grifoni

CAUSA "PILOTA„ PROMOSSA DA TINO VAILATI

La voce degli Anni Quaranta rivendica gli arretrati dalla Rai

dal corrispondente

Milano, 20 febbraio.

(c. b.) Tino Vailati, un cantante che con Narciso Parigi, Ariodante Dalla e Oscar Carboni, appartiene a quella generazione che tra la fine degli Anni Quaranta e l'inizio degli Anni Cinquanta impose ai radioascoltatori la canzonetta all'italiana, si è rivolto al tribunale di Milano citando la Rai Tv affinché gli sia riconosciuto o pagato il diritto di registrazione.

In sostanza, Tino Vailati, che è anche presidente dell'associazione dei cantanti e orchestrali aderente alla Fuis-Cisl, chiede che gli siano corrisposti i compensi sull'utilizzazione delle sue registrazioni andate in onda dal '47 a tutt'oggi.

La materia, è regolata da una legge del 1941, in quale prevede che per ogni registrazione utilizzata dalla Rai questa debba provvedere a pagare i compensi, i sosiddetti diritti d'autore, agli autori della registrazione, agli editori, agli interpreti e agli esecutori.

E' successo invece, stando alla citazione presentata dal Vailati, che tali diritti siano stati regolarmente pagati agli autori e agli editori, ma non agli interpreti e agli esecutori.

Alla vertenza giudiziaria si è giunti dopo due anni di inutili tentativi nei confronti della Rai per indurla ad un accordo sindacale, in difesa degli interessi di tutti i cantanti.

La questione è ora in mano al magistrato e, se verrà risolta in senso favorevole a Tino Vailati per la Rai saranno guai grossi perché il precedente favorevole spingerà tutti i cantanti e gli esecutori che si trovano nelle medesime condizioni a citare la Rai per ottenere il riconoscimento dei diritti maturati sino ad oggi.

Alla to inglese

Nudi sul video per rappresentare l'amore ed i vizi

Londra, 20 febbraio.

Un giovanissimo attore e tre attrici debuttanti, di cui due italiane, compariranno completamente nudi alla televisione indipendente britannica in un film del regista argentino Carlos Pasini.

Il film, prodotto dalla «Granada Itv», si intitola «A point in time» ed è una allegoria moderna ispirata dal dipinto «Il giardino delle delizie terrene» di Hieronimus Bosch, che è al Museo del Prado di Madrid: un giovane «entra» nel quadro e fa un fantastico viaggio nel corso del quale incontra l'amore, il peccato, l'avidità, la vanità, la paura, il tempo, la morte.

Una troupe di trenta persone ha realizzato il film, che dura quarantacinque minuti, l'estate scorsa in Sardegna, passando tredici giorni in luoghi selvaggi. Pasini, che ha scritto il soggetto e la sceneggiatura, ha diretto nella parte del protagonista un giovanissimo attore, Christopher Neame, e, nei ruoli dei simboli personalizzati tre debuttanti trovate a Roma: la diciannovenne Doris Henke, tedesca (l'amore), la ventiduenne Giuliana Giuliani, italiana (il peccato), e la ventiseienne Nuccia Cardinale, pure italiana (la vanità).

Finora il film, nonostante la sequenza dei nudi, non ha avuto ostacoli di carattere censorio. *(Ansa)*

donne confidenziale

LE RICETTE DI "VENERE IN CUCINA„

Oggi festeggiamo

S. Faolina, S. Eleuterio, S. Nilo, S. Posidonio, S. Zenobio.

OGGI martedì 20 febbraio: Il Sole è sorto alle 7,27 e tramonta alle 17,37. La Luna si trova nel secondo giorno dopo il Plenilunio.

Un gioco gastronomico

Venti foglie di «rughetta», mezza lattuga ed uno spicchio d'aglio tritato, ogni ingrediente mescolato e ben condito con olio, aceto, sale e pepe. Tanto basterà — senza sostenerlo in passato coperti del calibro di Ovidio e Marziale e com'è opinione di Norman Douglas, l'inglese autore del curioso ricettario Venere in cucina — per ottenere una pietanza «stimolante» nel senso più gradevole della parola.

Una boutade sorridente da intendere più che altro come un gioco gastronomico condotto con una punta di malizia: agli afrodisiaci, almeno a quelli che profumano di rosmarino e di cipolla, nessuno crede più. Anche se, come ha sottolineato un periodico femminile che si è interessato recentemente all'argomento, le ricette divertenti, piccanti e in qualche maniera stimolanti esistono ancora in gran numero. Ce ne si potrà ricordare quando si ha voglia di mettere da parte la solita routine e si desidera una serata un po' insolita, soprattutto quando si cerca un'occasione per sorridere «tutti e due insieme». Magari proprio in questo periodo di coriandoli e di spensieratezza.

E' ovvio che le ricette dedicate come queste alla cucina amorosa, si sprecchino tartufi e crostacei, champagne e salse «forti». Meno scontati gli effetti della zuppa di fave, passata al setaccio e poi fatta ribollire con un pugno di riso ed una puntina di prezzemolo e zafferano. E stupisce che le esangui pappette di rana in umido con funghetti, brodo e vino bianco mescolato a qualche tuorlo fresco, oppure il cuciucco livornese, il solito arrosto di maiale al latte o addirittura l'innocente pollo cucinato a pezzi con aromi e prosciutto tritato, facciano una comparsa più che rispettabile in questa rassegna della gastronomia osée.

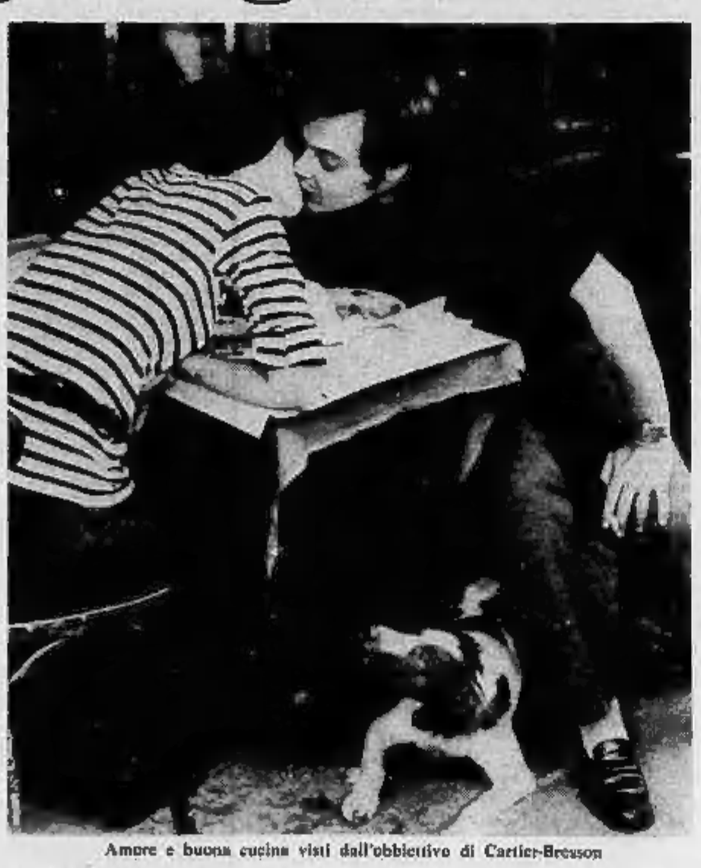

Amore e buona cucina visti dall'obbiettivo di Cartier-Bresson

Accanto a queste, non mancano comunque ricette apparentemente più significative. Ecco in proposito un rapido «menu»:

COCKTAIL DI OSTRICHE — *Condite le ostriche con un piccolo scalogno tritato, un cucchiaio di aceto, mezzo cucchiaio di concentrato di pomodoro, poche gocce di salsa Worcester ed un po' di prezzemolo tritato.*

CONSOMME' VIVEUR — *Preparate del consommé già ben ristretto e fatelo bollire a fuoco forte. Aggiungete foglie, gambo e costola di due o tre sedani freschi, e fate cuocere per cinque minuti senza coperchio. Estratti i sedani, addensate il consommé con un cucchiaio di panna e servite subito aggiungendo un po' di cerfoglio tritato.*

QUAGLIE ALLA LUCULLO — *Pulite bene sei quaglie. Tagliate a pezzetti un etto di prosciutto e una cipolletta e fate soffriggere entrambi con un po' di burro; aggiungete poi sei fegatini di pollo, un mazzetto d'erbe, sei grani di pepe, due chiodi di garofano, sale ed ancora un po' di pepe macinato. Quando tutto sia giunto a giusta cottura, pestate ogni cosa nel mortaio, passate al setaccio e condite con un po' di pasta di tartufo. Con questo ripieno imbottite le quaglie, spalmatele d'olio di prima qualità, avvolgetele in carta oleata e cuocete in forno.*

(SE E' IL CASO) LA CLASSICA «BEVANDA POST AMOREM» — *In un bicchiere da Madera versate un quarto di bicchiere di maraschino, un tuorlo d'uovo, un quarto di bicchiere di panna e un quarto di vecchio cognac. Servite senza mischiare, facendo attenzione che il tuorlo d'uovo non si rompa: il tutto, secondo gli esperti, dovrebbe essere inghiottito in un solo sorso.*

Luisella Re

PER RINNOVO LOCALI
LA RINOMATA
PELLICCERIA
di **IDA BRERO**
cede tutta la collezione di
PELLICCE
ALTA MODA 1973-1974
CON SCONTI DAL
30% al 50%
LA VENDITA E' INIZIATA IN
Via Madonna delle Rose 34
SOLO PER POCHI GIORNI

AL CAMIN
Chiuso alla domenica
Il nuovo ristorante tipico
Corso Francia 339
Tel. 724.033

L'Uomo a Torino
Per LUI la piacevole di una nuova dimensione: in VIA CERNAIA 40
ENZO
Le aspetta dedicandogli un angolo con MASSAGGI PANTHERMAL, ESTETISTE, COIFFEUR. Un saluto tutto per lei.
TELEFONO 541.070

A. Borghi & C. S.P.A.
VIA CERNAIA 16 - TORINO
AVVISA LA SUA SPETTABILE CLIENTELA CHE CONTINUA L'ANNUALE VENDITA STRAORDINARIA
SCAMPOLI
DI TESSUTI PER ARREDAMENTO TENDAGGI - TAPPETI - MOQUETTES

Professori, impiegati e bidelli oggi in sciopero

Molte assenze a scuola

Situazioni diverse da istituto a istituto - Due assemblee per discutere l'agitazione
***Metalmeccanici*: comizio del segretario della Uilm, Benvenuto, davanti alla Mirafiori**
"Ci sono buone prospettive per il contratto delle aziende a partecipazione statale"

Professori, impiegati e bidelli delle scuole materne, elementari e medie (inferiori e superiori) sono in sciopero. L'astensione è stata proclamata dai sindacati autonomi e confederali in Piemonte, Valle d'Aosta e Liguria. E' la prima di una serie di fermate che, da oggi fino al 2 marzo, interesserà a scacchiera il personale docente e non docente di tutta la penisola.

I motivi dell'agitazione sono di carattere normativo ed economico. In particolare si sollecita la revisione dello «stato giuridico»; che recentemente è stato approvato dalla Camera.

A Torino i genitori sono stati invitati a non accompagnare i figli alle scuole materne. Direttori e presidi delle medie inferiori si sono invece limitati ad avvertire le famiglie che «oggi il servizio potrà essere non regolare».

Secondo i primi dati pervenuti in Provveditorato nella tarda mattinata, risulta che ha scioperato circa il 50 per cento degli insegnanti degli istituti superiori. Le astensioni più rilevanti si sono verificate in provincia. Al liceo scientifico di Ivrea hanno disertato le lezioni tutti i professori di ruolo e 25 su 29 fuori ruolo. Al «Porporato» di Pinerolo non si è presentato in aula il 30 per cento dei docenti. A Torino le adesioni all'agitazione sono state notevoli in molti istituti. Al «Burgo», su 99 insegnanti solo 14 hanno tenuto lezione.

Nelle medie inferiori i dati di 89 scuole su 170 danno le seguenti percentuali provinciali di astensioni: presidi 7,50; professori di ruolo 36, fuori ruolo 33; segretari di ruolo 40, fuori ruolo 31; applicati di ruolo 60, fuori ruolo 39; bidelli di ruolo 50, fuori ruolo 46.

Anche molti maestri hanno scioperato. Nell'ispettorato della zona Est di Torino le percentuali di astensione sono del 55 per cento nelle elementari e 85,7 nelle materne. Ispettorato di Ivrea: 42,7 per cento elementari; 85,7 materne. Mancano i dati degli altri sei ispettorati.

UNIVERSITA' — *Il personale non insegnante dell'Università si riunisce oggi in assemblea per discutere la situazione che si è creata in seguito all'atteggiamento negativo dell'Amministrazione verso le richieste avanzate: potenziamento degli organici, riconoscimento dello statuto dei lavoratori, salario garantito in caso di malattia, assistenza clinica».*

METALMECCANICI — *Sciopero di 3 ore alla Fiat Mirafiori. Un corteo di 1500 lavoratori ha raggiunto la «porta 5» dove ha parlato il segretario nazionale della Uilm, Giorgio Benvenuto.* «I metalmeccanici devono ottenere il contratto, così come è stato impostato dai sindacati — *ha detto* —. Contrattazione aziendale, inquadramento unico, orario di lavoro: si tratta di richieste "irrinunciabili". Parecchie ore di sciopero sono già state effettuate con grave danno per la busta paga dei lavoratori. La "lotta lunga" però comincia a dare i primi risultati. Molte aziende, in particolare quelle medie, cominciano a fare i conti e si rendono conto che un accordo sollecito è necessario nell'interesse di tutti: lavoratori e industriali. Questa sera saranno ricevuti dal ministro del Lavoro. Attendiamo una risposta precisa alle nostre rivendicazioni. Ci sono delle "aperture" per l'aconomia delle aziende a partecipazione statale. De l'esito dei sondaggi sarà positivo anche il contratto per il settore privato sarà più vicino».

Una fermata di 24 ore è stata proclamata per le fabbriche della borgata Vittoria e dalle zone limitrofe: Madonna di Campagna, Lucento, Venaria, Borgaro, Robassomero, Druento. Verso le 8 un corteo si è mosso dalla Cromodora e ha raggiunto il municipio di Venaria. Scioperi articolati di varia durata vengono attuati in numerosi stabilimenti metalmeccanici per il rinnovo del contratto.

La Fiat comunica che nei vari settori sono state effettuate fermate da un'ora e mezzo a 4 ore. Su una forza di 47.325 operai hanno aderito 19.572 (41,4 per cento). Impiegati: su 13.020 non hanno aderito 12.550 (98,7 per cento). La percentuale operai-impiegati, per il primo turno è il normale, è del 53,7.

GRAFICI — *Scioperano tutto il giorno per il contratto le aziende: Legatoria editoriale, Lsal, Legatoria Serafino, Legatoria Botti, Legatoria Parella, Legatoria De Toma, Legatoria Lit, Viarengo, Zeppegno, Doyen M., Morino, Minerva M., Stimo, Scarrone, Ofiuto, Anfosso, Novalito, Spe, Silvestralli e Cappelletto; Manzoni, Toso, e numerose altre ditte minori.*

FARMACISTI — *I farmacisti hanno deciso di rinunciare a ogni servizio mutualistico a partire dal 1° marzo. Gli assistiti non riceveranno più gratuitamente le medicine. La categoria sostiene che* «il blocco dei prezzi stabilito dal Comitato interministeriale ha ridotto il margine di utile e che le farmacie lavorano in perdita».

Processo contro 11 operai per picchettaggio all'Oreal

Quattro non si sono presentati: il presidente ordina un controllo alle Poste, per stabilire se hanno ricevuto la citazione - Ex assessore in appello per "interessi privati"

Udienza agitata stamane alla terza sezione del Tribunale dove è incominciato il processo contro gli undici scioperanti che il 7 marzo scorso volevano impedire ad una parte degli operai di entrare nello stabilimento dell'Oreal per i turni di lavoro. Gli imputati sono Leonardo Barone, 27 anni, via Bobiasco 12; Francesco Crivaldi, 35 anni, via Verdi 61, Settimo Torinese; Gino Lazzarini, 30 anni, via Buonarroti 31, Settimo; Giovanni Mana, 31 anni, via Tonezzo 7, Volpiano; Ignazio Marras, 32 anni, vicolo Chiari 2, Settimo; Renzo Degli Emili, 19 anni, via Leini 36, Settimo; Luciano Derde, 37 anni, piazza Rebaudengo 14; Giampietro Crocchia, 41 anni, via Leini 100, Settimo; Orfeo Beggiato, 30 anni, via Leini 4; Giuseppe Giacalone, 31 anni, via Montello 13, Settimo; Walter Cattuzzo, 34 anni, corso Verona 37.

Gli ultimi quattro, ai quali è stata inviata la citazione per raccomandata, non si sono presentati in aula. I difensori avv. Gilardenghi, Lo Greco, Massalli, Negro e Speranza hanno eccepito che il dibattimento non poteva svolgersi perchè non era stato accertato se gli interessati avevano ricevuto le citazioni. Il presidente ha deciso seduta stante un controllo alle poste.

La discussione ha acceso gli animi e gli avvocati sono ricorsi al Consiglio dell'Ordine per elevare una protesta contro il magistrato che dirige l'udienza. Il rappresentante degli operai picchiati, costituiti parte civile, avvocato Giorgio Delgrosso, ha proposto di scindere i due episodi che costituiscono l'oggetto del processo e di decidere sul primo, quello del 7 marzo. Quel giorno gli operai che non avevano aderito allo sciopero si recarono allo stabilimento su degli automezzi scortati da carabinieri. Nel momento di rientrare a casa i fratelli Aldo e Renato Sandrone trovarono sulla porta una quindicina di energumeni che li presero a bastonate. La scena fu vista dai genitori dei due giovani che intervennero per sottrarre i figli alle botte. Ne buscarono anche loro e la madre, Giuseppina Fagni fu costretta a ricorrere alle cure di un medico. Subito dopo intervennero i carabinieri che arrestarono il Beggiato, il Giacalone, il Cattuzzo e l'Orecchia. Anche l'operaio Pier Giovanni Agliotti, fu picchiato. Il Giacalone, l'Orecchia e il Beggiato sono pure accusati di oltraggio ai carabinieri.

Gli altri imputati, il giorno successivo, tentarono di impedire l'ingresso agli operai in fabbrica e offesero i carabinieri che prestavano servizio d'ordine. Il processo continua nel pomeriggio.

— L'ex assessore al personale del Comune di Torino professor Francesco Mina, 47 anni, è comparso stamane davanti alla terza sezione della corte d'appello impugnando la sentenza con la quale il tribunale si aveva ritenuto colpevole di interesse privato in atti d'ufficio e condannato a 4 mesi con i benefici di legge. In quell'occasione i giudici avevano inflitto 8 mesi e 15 giorni con la condizionale, al dipendente comunale Franco Di Matera, 30 anni, per millanato credito. Quest'ultimo ha però rinunciato a proseguire nel giudizio e per lui la sentenza è diventata definitiva.

Il «caso Mina» scoppiò tra la fine del '67 e l'inizio del '68, quando l'immigrato Giuseppe La Rovere, 48 anni, presentò un esposto al capogruppo dc dottor Valente. Seguirono due inchieste, una amministrativa ed una giudiziaria sull'assessore e sul suo segretario Francesco Spione, 45 anni, assolto poi con la formula piena.

Secondo la prima accusa il padre dello Spione avrebbe ricevuto da due immigrati cibario, radiolina e sigarette. Impiegandosi ad aiutarli, tramite il figlio, a trovare un posto in Municipio. Nel corso del primo dibattimento risultò che quasi regali furono fatti a Savino Spione il quale se li tenne senza dirlo al figlio. Cadde così il presupposto per la sussistenza del reato di corruzione sia per il segretario dell'assessore, sia per i presunti corruttori. Secondo i giudici, se vi fu un reato, lo commise soltanto il padre dello Spione, il quale, vantando di avere un figlio influente in Comune, accettò i doni degli immigrati che cercavano un posto di lavoro.

Fu invece ritenuta valida la seconda accusa per cui l'ex assessore avrebbe concesso un distacco sindacale al Di Matera «a scopi elettorali». Il dipendente comunale, tra il marzo ed il giugno del '67, prestò la sua opera presso l'associazione «Fratellanza Meridionale» per preparare la manifestazione del 24 giugno. In seguito dichiarò che era stato l'assessore ad ordinargli di organizzare politicamente i gruppi meridionali. In un memoriale presentato ai giudici il prof. Mina ha respinto tutte le accuse definendole «ridicole». Rimasto solo a impugnare la sentenza, si è presentato stamane difeso dall'avv. Milani.

L'ex assessore Mina (al centro, con gli occhiali) durante il primo processo

I sindacati denunciano una ditta "Dava premi a chi non scioperava,,

Secondo l'esposto al pretore, la ditta avrebbe violato lo statuto dei lavoratori - "Buste" da 3 a 10 mila lire

I sindacati dei metalmeccanici hanno denunciato i titolari di un'azienda dove, in cambio della rinuncia allo sciopero, si distribuivano «*buste*» da 10 mila lire. La ditta è la *Mondial-Piston* di corso Brunnate.

I circa duecentocinquanta dipendenti hanno cominciato verso novembre a partecipare alle agitazioni per il rinnovo del contratto dei metalmeccanici. Verso la fine di dicembre, secondo la denuncia presentata al pretore dall'avv. Gianfranco Volontà, i dirigenti hanno riunito in assemblea i lavoratori. «*Rispetteremo come abbiamo sempre fatto il nuovo contratto non appena sarà firmato* — si disse agli operai —. *Per il momento, però, la ditta non può concedervi scioperi, dovendo far fronte a commesse importanti e urgenti. Abbiamo deciso così di regalare 10 mila lire a coloro che verranno a lavorare anche durante le agitazioni sindacali*».

L'assemblea respinse la proposta e gli scioperi continuarono anche alla *Mondial-Piston* secondo il programma stabilito dalle organizzazioni dei lavoratori. Il giorno 8 febbraio, vigilia di uno sciopero nazionale dei metalmeccanici, i capi reparto (stando sempre alla denuncia dell'avv. Volontà) girarono per l'azienda riproponendo la proposta delle 10 mila lire.

L'indomani, una cinquantina di operai si presentarono al lavoro, che era stato concentrato in un turno solo. «*A chi non aveva mai scioperato fu data la busta "grossa", quella delle 10 mila* — dicono i sindacati —. *A chi invece non era astenuto in precedenza dal lavoro e si era ricreduto soltanto allora, toccarono dalle 3 alle 4 mila lire*».

Da qui, la denuncia al pretore depositata stamane. La *Mondial-Piston* è denunciata in base all'articolo 28 dello Statuto dei lavoratori che punisce il «*comportamento diretto ad impedire o a limitare l'attività sindacale e l'esercizio del diritto di sciopero*». Secondo i legali, è stato violato anche l'articolo 16 della stessa legge, in quanto si sarebbe attuato un «*comportamento discriminatorio*» tra gli operai.

L'azienda, se sarà condannata, dovrà versare al Fondo adeguamento pensioni una somma pari a quella data ai lavoratori nelle «*buste*».

Un rappresentante sviene davanti agli agenti era ricercato per truffa

Arrestato stanotte - Altro episodio: in carcere il fratello di Giuseppe Pinto, il biscazziere ucciso a Settimo

Matteo Pinto, 21 anni, fratello del biscazziere ucciso

Un rappresentante di una ditta di cosmetici è stato arrestato stanotte durante una retata della polizia. E' svenuto davanti agli agenti che gli chiedevano i documenti: era ricercato per truffa, dove scontare otto anni di carcere.

Si chiama Silvano Agnolin, ha 29 anni, abita a Cassola di Vicenza. Da tempo era ricercato: a suo carico era stato emesso un ordine di carcerazione dalla Procura di Treviso.

E' stato fermato poco dopo mezzanotte. Una pattuglia, durante una retata nei dintorni di piazza Vittorio, gli si è avvicinata. Un agente gli ha chiesto i documenti. Il giovane è sbiancato in volto e si è affosciato.

E' stato soccorso e portato in Questura. Qui un medico gli ha somministrato un cardiotonico. Intanto esaminando i suoi documenti si è scoperto il motivo del malore. Stamane Silvano Agnolin è stato rinchiuso alle Nuove, dove lo hanno accompagnato in barella. Dovrà essere ricoverato per qualche tempo nell'infermeria in osservazione.

— La polizia ha arrestato stanotte Matteo Pinto, 21 anni, via Pinerolo 6. E' fratello di Giuseppe Pinto, assassinato qualche tempo fa in un campo nei pressi di Settimo. Nei suoi confronti la corte d'appello di Torino aveva emesso un mandato di cattura.

Matteo Pinto era stato arrestato mesi or sono per favoreggiamento della prostituzione, ma era stato scarcerato alcune settimane fa per decorrenza dei termini della carcerazione preventiva. Secondo l'accusa, il giovane, dopo essere uscito dalle «Nuove», non ha osservato gli obblighi prescritti in questi casi: rientro a casa prima di notte, controlli del commissariato. Per questo è stato deciso il nuovo arresto.

— I ladri sono entrati stanotte nei magazzini Upim di corso Telesio 1. Dopo aver sfondato una saracinesca, sono entrati negli uffici della direzione. Con la fiamma ossidrica hanno aperto la cassaforte. Si sono impadroniti di circa dieci milioni.

Dopo il primo «colpo» hanno tentato di entrare anche al supermercato Sma, che si trova nello stesso stabile. Ma è scattata una sirena d'allarme e i ladri sono stati costretti a fuggire.

La "polverina,, nelle arance

Cercavano di truffare spacciatori di droga?

Le tracce di stupefacenti sarebbero minime

Gli esami chimici sui misteriosi cristalli di polverina bianca trovati a Porta Palazzo in una cassa di arance «tarocco» non si sono ancora esauriti sebbene le supposizioni del primo momento che potesse trattarsi di droga siano quasi completamente cadute. «*Può essere tutto fuorchè eroina, oppio o tantomeno Lsd*» hanno anticipato gli esperti del nucleo investigativo dei carabinieri che hanno preso in consegna la sostanza sospetta.

Non è escluso che si tratti di detersivo, oppure più probabile di qualche sostanza per la conservazione delle arance. Si tratta di una polvere bianco-verdastra, idrofila, non cristallina, inodore. E' confezionata in buste di tela da due etti l'una. La qualità del tessuto è non troppo pesante, la cucitura ad un bordo è fatta a macchina. La tenuta non è perfetta ed avrebbe potuto lasciar sfuggire qualche grammo della polverina. E' poco probabile che, se si trattasse di droga, i trafficanti abbiano rischiato una perdita che potrebbe aggirarsi anche sulle 8 mila lire al grammo. Di solito la droga è rinchiusa in confezioni a tenuta perfetta. «*Occorreranno comunque altri esami di laboratorio. Potrebbe anche trattarsi di un elemento composito* — hanno precisato i carabinieri — *con tracce minime di stupefacente: allora ci si troverebbe di fronte ad una possibile truffa fra trafficanti di droga*».

Nessun dubbio invece sull'eroina sequestrata ad uno spacciatore, sorpreso in un night mentre trattava lo smercio di 30 grammi dietro compenso di un milione. Gli esami compiuti nel laboratorio del nucleo antidroga della Guardia di Finanza hanno accertato che si tratta di eroina purissima.

L'arrestato è Marcello Nelli, 40 anni, un fiorentino già noto alla polizia. Il Nelli è caduto nella trappola che gli hanno teso gli agenti della tributaria. Un brigadiere si è messo in contatto con lui dopo aver saputo che cercava di vendere dell'eroina. Quando ha conquistato la fiducia dello spacciatore si è fatta consegnare un campione della «merce». E' risultata eroina purissima, allora è scattata l'operazione. Il Nelli è stato preso mentre passava al brigadiere dietro compenso di un milione (45 mila lire al grammo circa), un flaconcino di «Tetrapentrazina» contenente una ventina di grammi di eroina. Il Nelli è stato interrogato a lungo nella speranza che fornisse indizi utili alla scoperta della centrale che lo riforniva.

Il "baby parking" è nome brevettato

«Baby parking»: il termine non può indicare un qualsiasi centro che ospita a pagamento i bambini (tra 1 e 6 ed i 10 anni) per un certo numero di ore al giorno; infatti apprendiamo dall'avv. Sergio Barzini che la signora Diana Marilno ha brevettato da dal 1965 la denominazione e quindi soltanto la sua organizzazione rimarrà in diritto di definirsi «Baby parking», come attestano due sentenze del tribunale di Roma.

Lanciano petardi in un cinema picchiano un agente e fuggono

Ieri sera al Vinzaglio - Altro episodio di teppisti: bruciata un'auto in via Cigna, si tratta di una vendetta?

Tre teppisti, che avevano fatto esplodere alcuni petardi in un cinema, hanno aggredito e picchiato un poliziotto e un uomo che era accorso a prestargli aiuto.

E' accaduto verso l'una. Una maschera del cinema «Vinzaglio» si è rivolta a un appuntato, Armando Giacumbo, che in quel momento passava davanti al locale: «*Alcuni teppisti hanno fatto esplodere dei petardi nella sala. Li faccia andar via, per favore*». Il Giacumbò è intervenuto. Poco dopo ha invitato i tre giovani che avevan compiuto la bravata a uscire in strada.

Qui, l'aggressione. Tanendo forse di essere portati in Questura i tre hanno picchiato selvaggiamente l'appuntato, poi hanno preso a pugni anche un passante, Luigi Salsetti, via Tirreno 143, intervenuto in aiuto del poliziotto.

Sono fuggiti su una «Mini Minor» che risulta intestata a un giovane di Agliè. L'appuntato e il passante, accompagnati in ospedale, sono stati giudicati guaribili rispettivamente in dieci e sette giorni.

— Misterioso episodio stanotte in via Cigna: un'auto è stata incendiata da alcuni sconosciuti. Forse si tratta di una vendetta. Delle indagini si occupa la squadra politica.

E' accaduto poco prima dell'alba: in via Cigna angolo via Rovigo, proprio davanti al cinema «Fortino», un passante ha notato una «500» in fiamme. Ha avvertito la polizia. E' accorsa immediatamente una «volante». Qualche minuto più tardi sono arrivati anche i vigili del fuoco.

Qualcuno aveva cosparso l'interno dell'utilitaria di benzina, dopo aver tagliato il tettuccio. Poi aveva appiccato il fuoco.

Secondo le indagini compiute presso l'ispettorato della motorizzazione, l'auto apparterrebbe a Vincenzo Arduino, 25 anni, via Montello 14 di Settimo. Ma il giovane ha dichiarato di averla venduta tre mesi fa al mercato dell'usato di piazza Vittorio. Si ignora chi sia il nuovo proprietario.

Le cifre del Samia conclusosi ieri sera

Il Samia si è concluso ieri sera con un ultimo movimento di affari. Le cifre ufficiali sono queste: 19.315 compratori complessivi, di cui 2235 stranieri. I più vivaci sul mercato si sono dimostrati gli operatori spagnoli: oltre un milione di dollari sono infatti stati spesi dai capiresca-

i lettori ci scrivono

Una poesia in dialetto

Alla redazione di "Stampa Sera",
dopo aver letto lunedì scorso le "barbotade" di Monsù Cerutti e Madama Borè, mi sarei aspettata l'altra sera di vedere, tra le poesie in consalune di S. Valentino, almeno una composizione in piemontese. Forse ve ne siete dimenticati, ma non sarebbe stato difficile sceglierne una bella, di Costa o di Pacòt, di Brero o di Nicola, di Amilcare Solferini, di Alfonso Ferrero o di Angelo Brofferio, o di altri e altri ancora.

« In effetti la poesia d'amore in piemontese è ben più ricca di quanto comunemente si pensi. La composizione che ho trascritto è pubblicata su "Ij Brandé - armanach ed poesia piemontèisa 1973", e ne è autrice una donna che si nasconde sotto l'anonimo di Marti. A me è parsa molto spontanea e graziosa e vi sarei molto grata se potreste pubblicarla.

Con i migliori saluti e con molta grazia».
Emanuela Riccardi

« IT SES... »
It ses coma 'l sol
che da luntan a cuè schiuda e am fa vive
ma che dapreu
am brusa...
It ses coma l'ancura
d'una nav;
quand ij m'en lasse
im perdo sol un mar ed chèe
e 'd gent forestera.
It ses coma l'aria
sempre tròp pòca
për bastème donsna...
It tò basin
coma la pieuva:
an giusta misura
am fan dlarì...
a verse
an sofoco donsna
e im sgaio meuire.

Marti

Quel maledetto incrocio

« Anche l'altro giorno sono uscite dai binari due vetture tranviarie, proprio nello stesso posto dei precedenti gravi incidenti e proprio dopo ingenti lavori stradali che hanno danneggiato tutti per più di due mesi. Anche l'altro giorno ci sono stati dei feriti. Tale incrocio dal vostro giornale è stato definito il "maledetto incrocio" di via XX Settembre-via Garibaldi. Ora noi cittadini ci domandiamo: ma per ottenere una riforma dell'incrocio da parte dell'Azienda tranviaria municipale si attende un incidente con morti? Tutti i feriti di cui alcuni gravi non sono sufficienti? Dobbiamo proprio pensare che nessuno si occupa più della incolumità pubblica?

« Sono tutti come questo, che purtroppo si ripetono in tutti i settori, a portare malcontento diffuso e protesta che coinvolgono tutti. Non dimenticate signori amministratori pubblici che si rimanda con l'esempio: esempi di precisione, di energia, di interesse per tutti, di premure per i cittadini. Ma quanto lavoro vi dimostrate palesemente indolenti, allora non dovete stupire se poi i cittadini non collaborano. Amministrare significa: coordinare, regolare, indicare. Voi non siete stati eletti per scavalcare i cittadini ma per tutelarne i diritti ».
Segue la firma

I portoghesi del "65"

« Sono una torinese di 60 anni, non ho la macchina e per una cosa o per l'altra dalla borgata Parella vado in centro 5 giorni alla settimana, prendo il pullman 68 tra le 17,30 e le 18,30.

« Mai una volta che non veda giovinastri passare senza prendere il biglietto. L'Atm è in deficit sempre, ma perchè non mette un controllore in borghese su queste linee di periferia? Noi mai siamo saliti su qualsiasi linea senza pagare, ma c'è chi, d'abitudine, si fa scarrozzare a spese della città.

« Vi prego, se potete farla sapere all'Atm lateis, sarà un bene per tutti e una soddisfazione per noi ».
Segue la firma

echi di cronaca

carta da parati prezzi dimezzati sconto 50%

Le nostre tappezzerie costano la metà e Vi spieghiamo subito il perchè. Abbiamo eliminato ogni strozzatura commerciale e Voi comprate direttamente dalla fonte. Le migliori tappezzerie italiane e straniere sono semplici, belle, e raffinatissime come tutte le altre tappezzerie in commercio. E Vi diamo anche le istruzioni per applicarle da soli e perciò evitarvi un'altra grandissima spesa. Direttamente dalla fabbrica, via Madama Cristina 125, Torino.

materassi - salotti

Nessun aumento, e tutto senza l'Iva. Offerta speciale: acquistando due materassi da L. 18.000 cadauno vi verrà praticato uno sconto del 30% ed in omaggio una coperta-divano del valore di L. 3000. Visitateci, troverete un vasto assortimento di salotti, tappeti, materassi e reti metalliche di qualsiasi tipo, esposti e coperti da. Superfluo, via Garibaldi 24 (p. Rivoli), Torino, telef. 758.311 - 758.221.

sposi

senza alcun aumento continua la vendita di tutto per il corredo (tovaglie coperte teppeti tendaggi, ecc. ingrosso e dettaglio. Canale, via Cameriana 1 (Porta Nuova).

Restagno - organi pianoforti

Yamaha ed altre marche; noleggi rimborsabili, occasioni, resonari, perizie, lezioni. C.so Vittorio Emanuele 90. Tel. 544.658.

paghe e contributi

Esperto in materia lavoristica nuovi corsi di Paghe e Contributi. Istituto «Studium», piazza Statuto 2 bis, telefono 540.283 - 541.720.

paghe e contributi

Prossimo inizio corsi serali, insegnamento individualizzato (non oltre 15 allievi per corso). Istituto Vagnone, via Vagnone 7, telefono 488.904.

TV da riparare?

pronto intervento 760.111

In 30 minuti i migliori tecnici saranno a casa vostra. Orario 8-22.

TV da riparare?

Telerex 306.506

La soc. soccorso TV invia in 30 minuti i migliori tecnici in casa.

PELLICCERIA F.lli GIORGI
VERA LIQUIDAZIONE TRADIZIONALE
di capi confezionati garantiti con pelli selezionate
L'UNICA DITTA IN TORINO CHE PRATICA LO SCONTO DEL 10% A TUTTI I SOCI A.C.I.
TORINO, via S. Francesco da Paola 18, tel. 535.829
TORINO, corso Vitt. Emanuele 19, tel. 650.173
VERCELLI, via Cavour 3, tel. 26.60

NON CONFONDETE NOME E INDIRIZZO
FAMIGLIA PERSIANA SABET
LA GARANZIA DEL VERO
TAPPETO PERSIANO
Esposizione permanente:
Via Principe Tommaso 35 (1° piano), tel. 650.221

volete comperare
volete vendere
volete affittare
appartamenti, case, terreni, tenute agricole, complessi turistici, complessi industriali,
parlatene a...
gabetti s.a.s.
direzione vendite immobiliari, finanziamenti e anticipazioni finanziarie
direzione generale
Milano / corso Venezia 5
filiali: Torino via Mercantini 5 / tel. 57.67 / Roma / Napoli / Firenze / Bari / Messina / Padova / Brescia / Como / Varese / Bergamo

L'assurda differenza delle paghe e la ricerca del posto "comodo,,

Dibattito al Circolo della stampa - Gorrieri: "Ci sono voci segrete negli stipendi" - Zanone (pli): "Certe ingiustificate sperequazioni frenano lo sviluppo della società" - Donat-Cattin: "Parità di retribuzione a parità di prestazioni" - Tridente: "Le 'buste nere' delle aziende"

Un usciere (dipendente dallo Stato, dal parastato o degli enti locali) ha una retribuzione senz'altro superiore a quella di un operaio specializzato medio di una industria; una commessa dei grandi magazzini ha un salario più alto di un metalmeccanico; tra un operaio specializzato e un impiegato di concetto il divario raggiunge persino il 133 per cento (tre settori dell'edilizia).

Questi esempi di sperequazione nelle « paghe » sono stati richiamati ieri mera al Circolo della stampa nel corso di una tavola rotonda sul libro « La giungla retributiva » di Ermanno Gorrieri, ex parlamentare dc, sindacalista modenese e ora consigliere regionale dell'Emilia. Oltre all'autore hanno partecipato alla discussione: l'on. Carlo Donat-Cattin, il liberale Valerio Zanone, il segretario della Fim-Cisl Tridente.

« Giungla », perchè? La risposta è stata data concordemente da tutti gli oratori: le retribuzioni indicate nelle tabelle ufficiali non sono attendibili, perchè riguardano solo stipendi e salari-base e ignorano tutte quelle voci extra che fanno salire il compenso mensile *reale* a cifre notevolmente superiori anche di sei, sette volte (soltanto per diritti casuali un ufficiale sanitario modenese ha visto il suo stipendio « aumentato » di 800 mila lire).

Due sperequazioni

La ricerca di Gorrieri, durata più di due anni, vuole essere un primo contributo per orientarsi in questa « giungla » intricata. Da questo lavoro paziente sono emerse due gravi sperequazioni retributive: la prima, nel settore privato, fra operai e impiegati; la seconda, fra i dipendenti del settore pubblico e di quello privato.

« Il libro non scopre niente di nuovo ha detto Gorrieri, ma queste diversità hanno raggiunto proporzioni ocali macroscopiche che un chiarimento era diventato indilazionabile. *« E' necessario conoscere la realtà nella sua giusta dimensione, cioè l'esistenza di divari sulle retribuzioni assolutamente inaccettabili, sia dal punto di vista della giustizia sia da quello dello sviluppo della stessa società ». « Queste sperequazioni* — ha confermato Zanone — *sono un fatto frenante* nello *sviluppo ».*

Fra le conseguenze negative del fenomeno, Gorrieri ha ricordato la fuga dalle campagne (coltivatori diretti e braccianti hanno salari di pura sopravvivenza) e dal lavoro manuale, provocando un accesso di diplomati per cui ci sono sintomi gravi di disoccupazione intellettuale *(le cause sono diverse, ma l'aspetto retributivo è fondamentale: sono gli stessi genitori a spingere i figli verso quei settori che ritengono meglio pagati ».* Nonostante gli aspetti negativi, dannosi allo stesso sviluppo, *« questa realtà viene favorita, privilegiando quei settori che sono a sostegno della conservazione dello "status quo" e che possono fronteggiare l'emergere delle classi operaie ».*

La documentazione

La documentazione di Gorrieri, per Tridente, non è che una conferma di quanto i sindacati e in particolare i metalmeccanici *sportano avanti negli ultimi anni: la richiesta dell'inquadramento unico fra impiegati e operai. La resistenza degli imprenditori su questo punto ha radici proprio nella volontà di mantenere l'attuale ordinamento gerarchico, che "premia" quanti vengono investiti di funzioni di controllo, di sorveglianza. Sono nate le "buste nere" che alcune grandi aziende danno ai "capi" di ogni grado, e che variano da duecentomila lire a qualche milione ».*

Fra gli esempi del libro mancano alcuni casi non meno significativi. Valerio Zanone li ha ricordati: le rendite parassitarie e quelle di determinate *élites* professionali. *« Il discorso andrebbe oltre:* ai suoli, *alle importazioni, alla grande distribuzione, al sottogoverno, alla inefficienza di talune amministrazioni pubbliche ».* Ha quindi osservato che *« in una società avanzata i ceti medi sono fortemente integrati con la classe dirigente che in gran parte proviene da essi » che comunque trova nei ceti medi la base del consenso per il proprio potere ».* Inoltre, nel « pluralismo conflittuale » ricordato da Gorrieri, anche Zanone riconosce che *« prevale la pressione dei gruppi meglio organizzati »* e che *« il conservatorismo moderno nasce principalmente dai corporativismo di alcuni gruppi che hanno interesse a contrastare i mutamenti sociali ».*

« E' tutto dovuto al sistema capitalistico? » si è domandato Donat-Cattin. *« Io credo che anche nelle agitazioni sindacali ci sia stato l'avallo di queste sperequazioni fra le categorie »* e, d'accordo con Zanone, riconosce il pericolo d'una politica di rivendicazioni salariali totalmente slegata alle singole categorie dei lavoratori. Quale rimedio, l'ex ministro del Lavoro (che ha confessato fra l'altro di non essere mai riuscito neppure al Ministero a conoscere le retribuzioni dei dipendenti Enel) propone un coordinamento fra le azioni sindacali, l'obbligo di pubblicizzare le retribuzioni di tutti i settori *« senza paure e senza deformazioni sia da parte dei sindacati che degli imprenditori, per arrivare a parità di retribuzioni quando esiste parità di prestazioni di lavoro ».* Un'altra proposta di Zanone e di Donat-Cattin riguarda l'addestramento professionale permanente, anche degli adulti, che permetta una maggiore mobilità di lavoro.

c. f.

Banditi alle poste di Piscina: 116 mila lire

Erano in 4, armati e mascherati, con un'Alfa 2000

Rapina stamane a Piscina di Cumiana: quattro giovani armati e mascherati hanno preso d'assalto l'ufficio postale. Irrisorio il bottino: 116 mila lire.

Il « colpo » è stato compiuto alle dieci. Nella sede delle Poste, in via Prunetto, si sono il direttore Giuseppe D'Annunzio, 34 anni, l'impiegato Cosimo Quarta, trentanovenne, e una cliente.

Improvvisamente, sentono in strada una brusca frenata. Davanti all'ufficio si è fermata un'Alfa Romeo 2000 a tinta metallizzato. Un rapido abbattersi di porte: tre giovani con il viso coperto da passamontagna (uno indossa un maglione rosso) balzano dall'auto. Un complice resta al volante.

I tre irrompono nel locale con le pistole spianate. Uno si ferma sulla porta, gli altri avanzano verso il direttore. *« Fermi tutti, mani in alto. E' una rapina ».* Il secondo bandito sta immobile in mezzo al locale per controllare la situazione. Il terzo salta oltre la transenna che divide il locale. *« Apri la cassaforte ».* Il direttore obbedisce, ma la cassaforte è vuota.

Il bandito chiede conpitanti: *« Dove sono i soldi? ».* Giuseppe D'Annunzio risponde: *« Sta' attento — incalza l'altro — altrimenti ci facciamo fuori ».* Intanto apre i cassetti. Infine, trova il bottino: 116 mila lire. « Non sono molti — dice D'Annunzio — *perchè i soldi erano pochi.*

Invece i tre indietreggiano sempre puntando le armi nei presenti e fuggono.

ULTIM'ORA
Catturati alle 13

L'intervento dei carabinieri è riuscito a intercettare l'auto dei rapinatori che avevano assalito l'ufficio postale. Dall'alto, i militi hanno scorto la « 2000 » Alfa Romeo grigia metallizzata in fuga. L'avvistamento è avvenuto nei pressi di Pinerolo sulla strada statale.

Immediatamente, il pilota ha preso l'altarga via radio e sulla zona sono accorse le radiomobili. L'auto è stata bloccata nei pressi di None. Due rapinatori sono riusciti a fuggire per i campi, altri due sono stati arrestati: sono Saverio Foligno e Milena Marchetti.

Il direttore Giuseppe D'Annunzio e l'impiegato Cosimo Quarta

PINEROLO
Rientrati i licenziamenti alla Beloit

Si è risolta, dopo un mese di agitazioni e scioperi articolati, la vertenza alla Beloit-Italia di Pinerolo. I due operai e il delegato sindacale, che avevano ricevuto le lettere di licenziamento, sono stati reintegrati nell'organico dell'azienda.

Alla trattativa si è interessato anche il ministro del Lavoro, nel corso di una recente visita nel Pinerolese, per discutere i problemi della zona. Informato dal sindaco della città, Bermondi, della profonda frattura che si era creata tra la direzione dello stabilimento e i sindacati, Coppo ha proposto alcune indicazioni di massima, al fine di trovare un accordo soddisfacente per entrambe le parti e « ridurre lo stato di tensione che dalla fabbrica si ripercuoteva su tutta la popolazione ».

Rappresentanti dei lavoratori ed esponenti della Beloit, sulla base delle direttive ministeriali, si sono incontrati. Al termine del colloquio è stato diramato un comunicato in cui si rende noto l'esito positivo della vertenza: « Il ministro del Lavoro, senatore Coppo, in ordine ai alcuni fatti avvenuti ultimamente alla Beloit-Italia di Pinerolo, ha rivolto l'invito ai sindacati di normalizzare la situazione e di assicurare la libertà di lavoro; ha inoltre invitato l'azienda a voler procedere al rientro dei dipendenti Zinzi e Zampieri (che erano stati recentemente licenziati) e a voler concedere un permesso sindacale retribuito per tutto il 1973 al dipendente Belcari, che era stato anch'egli licenziato. I sindacati e la società Beloit hanno accolto l'invito del Ministro nella volontà concreta di migliorare le relazioni nell'azienda ».

Morto l'operaio caduto dal tetto

E' morto al Centro traumatologico l'operaio Giacomo Castiglione, 51 anni, di Collegno, vittima di un infortunio sul lavoro. Mercoledì scorso riparava a Grugliasco (via il tetto di un capannone della ditta Saic. Ha perso l'equilibrio ed è piombato nel cortile dopo un volo di quasi 10 metri.

STABILIMENTO INDUSTRIALE
Fronte strada statale Torino-Milano. Terreno 18.000 mq + piazzale 1500 mq. Area coperta: mq 4350 con 4 capannoni luminosissimi in struttura metallica, locali monoblocco spogliatoi, riscaldamento. Cabina Enel 30.000 volts. Scarichi sotterranei anche per acidi. Palazzina uffici, casa custode. Richiesta: 480.000.000.
fasano - M. Cristina, 129 - t. 649180/694670

CAPANNONI INDUSTRIALI
Provincia CUNEO (50 km da Torino). Diversi locali per complessivi 2500 mq coperti su terreno di 5000 mq. Altezza massima soffitti 7 mt con pavimenti in battuto di cemento. Tutti i servizi. Adatti qualsiasi attività. 2 alloggi di 4 e 5 camere (da ristrutturare). VENDE: 120.000.000 oppure AFFITTA: 650.000 mensili.
fasano - M. Cristina, 129 - t. 649180/694670

CAPANNONI INDUSTRIALI
Fronte strada statale provincia VERCELLI. Terreno 14.000 mq con 3 capannoni in cemento armato con strutture portanti in ferro (mq coperti 2200). Riscaldamento a metano. Due locali uso abitazione per complessive 12 camere, garage e servizi. Le costruzioni sono da ristrutturare. Richiesta: 110.000.000 compreso mutuo.
fasano - M. Cristina, 129 - t. 649180/694670

STABILIMENTO INDUSTRIALE
Con palazzina. Magnifica posizione cintura Torino. Mq coperti 3100 (locali unico su 2 piani), terreno 5100 mq. Vendo: 450.000.000 compresa attività settore auto.
fasano - M. Cristina, 129 - t. 649180/694670

STABILIMENTO INDUSTRIALE
Provincia ASTI (35 km da Torino). Capannoni di 5000 mq coperti, ottima custode, uffici, terreno 14.000 mq. Adatti qualsiasi attività. Vendo: 270.000.000 con mutuo.
fasano - M. Cristina, 129 - t. 649180/694670

CAPANNONE INDUSTRIALE
Cintura Torino. Locale unico 1000 mq coperti, totale, terreno 9000 mq. Altezza soffitti 11 mt. Palazzina prefabbricata. Qualsiasi lavorazione. Vendo: 140.000.000.
fasano - M. Cristina, 129 - t. 649180/694670

PINO TORINESE
PALAZZINA a 3 piani a alloggi + 2 alloggetti mansardati. 6 box, terreno 1500 mq recentissima costruzione. Totalmente ultimata. Vendo: 180.000.000 mutuo-dilazioni.
fasano - M. Cristina, 129 - t. 649180/694670

BLOCCO IMMOBILIARE
Comprende complessivi: 2 alloggi di 5 camere cucine servizi, 2 uffici, locale fabbricano 150 mq, semiinterrato 80 mq. Richiesta: 55.000.000 ampie dilazioni pagamento.
fasano - M. Cristina, 129 - t. 649180/694670

AFFITTASI CENTRALISSIMO NEGOZIO
In signorile condominio: mq 400 con 6 ampie vetrine, 5 magazzini, 5 uffici, pavimento in marmo; seminterrato di 200 mq collegato con montacarichi, tripli servizi.
fasano - M. Cristina, 129 - t. 649180/694670

CASTIGLIONE TORINESE
VILLA recentissima costruzione: 3 camere cucina ingresso soggiorno 2 servizi garage. Alloggetto mansardato camera e salone. 1200 mq terreno. 48.000.000 dilazioni.
fasano - M. Cristina, 129 - t. 649180/694670

ALLOGGIO IN TRANA
35 km da Torino, Deliziosa villetta a 2 piani. Composta di tre camere cucina e servizi. LIBERO. Vendo: 6.500.000 (sei/milioni) 2.000.000 contanti + dilazioni mensili.
fasano - M. Cristina, 129 - t. 649180/694670

ALBERGO - RISTORANTE - TABACCHERIA
Magnifica posizione sul lago di Viverone. Spaziosi locali con attrezzature complete, possibilità funzionamento immediato. Impossibilità condurre, cedesi: 15.000.000 trattabili.
fasano - M. Cristina, 129 - t. 649180/694670

CONVITTO FEMMINILE
Istituto in bellissima zona di Torino, ottima attrezzatura funzionale e completa. Lavoro assicurato per l'intero anno. Buon utile dimostrabile. Cedesi 23.000.000.
fasano - M. Cristina, 129 - t. 649180/694670

BREVETTO
INCENERITORE per vitto scuola piccola industria, molto funzionale, semplicità costruzione. Consigliabile azienda mensaggio. Possibilità esportazione. Cede convenientemente.
fasano - M. Cristina, 129 - t. 649180/694670

ELETTRODOMESTICI - CASALINGHI - DISCHI
Bonna posizione cintura Torino. Attrezzatura completa con alloggio annesso. Incasso mensile: 2.500/3.000.000, milano reddito assicurato. Cedesi 8.000.000 trattabili.
fasano - M. Cristina, 129 - t. 649180/694670

ELETTRODOMESTICI - MATERIALE ELETTRICO
Zona p.za Massaua, ottima posizione commerciale, buona attrezzatura, impianti completi 1.000.000 incrementabile con persona competente, ottimo reddito. Cedesi 5.500.000.
fasano - M. Cristina, 129 - t. 649180/694670

APPARECCHI - ATTREZZATURA PER LA CASA
2 negozi rispettivamente in zona Barriera Milano e S. Rita. Ottime posizioni commerciali, affitto e spese gestione modeste. Si cedono senza avviamento 6.500.000 e 1.900.000.
fasano - M. Cristina, 129 - t. 649180/694670

LATTERIA - BAR ANALCOLICO (licenza)
Zona piazza Bengasi, in ottima posizione angolare con 3 vetrine, alloggio annesso. Modernissima attrezzatura completa, ottimo incasso. Cedesi 9.000.000 trattabili.
fasano - M. Cristina, 129 - t. 649180/694670

LATTERIA - BAR ANALCOLICO
RIVENDITA PANE. 2 negozi separati, zona Gran Madre. Locali perfettamente arredati, attualmente chiusi imposizione condizione. Cedesi: 3.800.000 e 2.400.000 trattabili.
fasano - M. Cristina, 129 - t. 649180/694670

COMMESTIBILI
Importante centro provincia di CUNEO. Buona attrezzatura funzionale, alloggio, incasso ass.: 200.000 incrementabile. Attività famiglia. Causa matrimonio, cede: 2.500.000.
fasano - M. Cristina, 129 - t. 649180/694670

MACELLERIA BOVINA
Grandiosa negozio angolare, 4 vetrine, ottima posizione commerciale, moderna attrezzatura completa. Incasso settimanale: 800.000 incrementabile. Cede convenientemente.
fasano - M. Cristina, 129 - t. 649180/694670

Affittasi o acquistasi
locale uso laboratorio silenzioso mq 300 anche su 2 piani.
Scrivere: « Publikompass 1228 — 10100 Torino ».

IMPRESA vende direttamente
ALLOGGI signorili, nuovi, pronti, acqua calda continua, dimensioni varie, mutuo, agevolazioni.
NEGOZI mq 100 - 200 - 500 (9000 camere nelle vicinanze stessi negozi; ottimi anche come investimento).
Via Sagra San Michele 53 - Tel. 727.491 - TORINO

IMPORTANTE Società cerca locali per uffici e deposito di complessivi 150 mq con ubicazione decentrata su arteria di prestigio. Tel. 533.310, 515.952.

VENDO privato casa campagna vicinanze Chieuso due alloggi giardino orto. Telefonare 255.485.

BALME In condominio « Alberon » vendonsi direttamente alloggi di due camere cucina. Rivolgersi: Balme, al Bar-Ristorante Alberon: Torino, telefono 909.474 - 514.515.

Furbatto Immobili
P.zza Lagrange 1, tel. 544.566

taccuino torinese

temperatura di oggi

massima +7,7
minima —2,2

Il Bollettino meteorologico segnala inoltre: temperatura media (notturna) —0,7; ore 8: —1,3; pressione 744,0; umidità 63%. Cielo sereno. Previsioni: sereno, variabile ortime, calma di vento, temperatura invariata. Temperatura a Cuneo: massima +3,8; minima —3,2; ore 8: —2,8.

Nuova linea Atm

L'Azienda tramvie municipali comunica che, a partire da domani, sarà istituita (nei soli giorni feriali e in via sperimentale) la linea automobilistica 62 sbarrato. Il percorso sarà: da p. Bengasi a Le Vallette sull'attuale linea 62, quindi v. delle Primule, c. Ferrucci e via Traves.

Vietato ai Tir

Un'ordinanza del sindaco vieta dal giorno 12 il transito ai Tir, agli autotreni e agli autoarticolati in corso Casale e Monculteri e in altre vie della città in cui il traffico pesante, da anni, ha creato una serie di problemi. Il divieto è permanente nei due sensi di marcia.

Elezione podologi

La delegazione piemontese dei pedicure-podologi ha eletto domenica il nuovo consiglio di delegazione regionale. Ecco i nomi: dottoressa Sabini, Pich, Vigna, Pasquin, Valenzano, Russo, Olmo. Nel programma del nuovo consiglio: promozione di iniziative culturali; sollecita al Comune e alla Regione per l'approvazione della proposta presentata il 10 febbraio scorso a tutela dei diritti della categoria.

Questa settimana

20 febbraio: Torino: Centro Culturale Fiat. - Concerto; I Musici di Torino - Direttore Franco Mannucci, solista Renato Cadoppi; 21, Torino: Teatro Nuovo: « Lohengrin » di Richard Wagner; 22, Torino: Auditorium Rai - Concerto sinfonico, Bruno Bartoletti direttore; 23, Torino: Venerdì Letterari Acli: Ernesto Quaglierello « Scienza e Società - aspetti e problemi della ricerca scientifica ».

24, Sestriere: Coppa Sa Ma.Gi di pattinaggio; 24, Torino: Galleria d'arte moderna: presentazione critica dell'opera « I pupazzi »; 24, Torino: Teatro Nuovo: « Lohengrin » di Richard Wagner.

25, Casalborgone: Festa di Carnevale; 25, Sestriere: Campionati torinesi di sci; 25, Sestriere Borgata: Trofeo Beppo Sport, slalom gigante; 25, Torino: Teatro Nuovo: « La Gioconda » di A. Ponchielli; 25, Sparone: Carnevale sparonese - Sfilata - premiazione maschere.

Manifestazioni

All'Unione industriale, oggi alle 17,30, il dott. E. Monti e il dott. G. Baldi parleranno sul tema: « Un programma sperimentale per la previsioni » per l'Associazione italiana ricerca operativa.

Donne registe. Al Museo del Cinema, Palazzo Chiablese, da oggi a domenica, alle 16,30 e 21,15, proiezioni del film « Il fabbro di cristalli » di Nadine Trintignant.

Dibattito sulla controinformazione. Domani alle 17,30, nella Sala delle Conferenze della Galleria d'arte moderna, corso Galileo Ferraris 30, dibattito sul tema « Il linguaggio radio e Tv » con Gianfranco Bettetini e Umberto Eco per il ciclo allestito dall'Assessorato all'istruzione della provincia.

Computer ed esperanto. Domani sera alle 21, al Centro Esperanto, corso Francia 6, l'ing. Sergio Martina parlerà sul tema « Computer ed Esperanto ».

Circolo della stampa: corso Stati Uniti 27, domani alle 21,15, incontro-dibattito in occasione dell'uscita del « Diabolicario piemontese » di Gianfranco Gribaudo, Fiori e Sergio Saglio (ed. Il Brandé) e su « La letteratura in piemontese - Dal Risorgimento ai giorni nostri » di Renzo Gandolfo (ed. Ca de studi piemontèis). Parteciperanno Corrado Grassi, Giuliano Gasca, Quercinzza, Camillo Brero, Aldo Spinardi, Pietro Bianucci e Lorenzo Mondo. Moderatore: Giorgio Calcagno.

Associazione Pro Cultura femminile: giovedì, alle 21, nella sala delle conferenze in via Cernaia 13, il prof. Franco Simone illustrerà « Una nuova prospettiva nella letteratura francese ».

Il Centro culturale franco-italiano di Torino ha organizzato per giovedì alle 16,15 (nella sede di via Donati 5) una conferenza sul tema: « La tappezzeria moderna ». Parlerà la signora Maria Madeleine Jarry, ispettrice principal de l'Administration Général du Mobilier national et des manufactures. La manifestazione è stata indetta in occasione della prossima inaugurazione di una esposizione di tappezzerie francesi contemporanee, che avrà luogo dal 15 al 25 marzo.

Mercati

Municipale ortofrutticolo (Mercati Generali): v. Giordano Bruno 181 (tel. 693.769, 690.031, 693.071) Orario: tutti i giorni dalle 11 alle 12.

All'ingrosso del pesce: piazza della Repubblica, tettoia di ponente (tel 537.006, 547.343, 545.286) Orario per il pubblico: dal 1° novembre, tutti i giorni dalle 9.30 alle 10.30.

Servizio guasti

Acquedotto 203.577 - 203.578. Azienda elettrica municipale 741.430 - 741.870, Enel 2353.

Vent'anni fa

● *Temperatura: min. — 1,4; max. + 8,7.*

■ *La relazione che in questi giorni il Comune, dopo sette mesi di controlli da parte dei vigili urbani, ha trasmesso a Roma sui prezzi delle carni suine, contiene una serie di dati degni di nota. Come si ricorderà, poco prima di Natale, i solerti vigili urbani si erano impegnati davanti all'assessore all'annona Berro ad adeguare i prezzi al dettaglio ai ribassi verificatisi all'ingrosso, adottando il seguente listino: carrè 80-85 lire all'etto; coscia 90-95; stinco 25-30; salsiccia 65-70; cotechino 65-80; salame cotto 65-80; cotechino 55-80; salsina 25; piedi 10-12; testina 70-75; lardo 35-40; ventresca di lardo 60-70; cacciatori 100-110; prosciutto cotto 100-110; prosciutto crudo locale 180-190; prosciutto crudo « Parma » 220; salame crudo locale 120-130; salame crudo «Milano» e «Cremona» 180-190.*

Gli accertamenti dei vigili urbani hanno permesso di constatare che la maggioranza dei solerti non ha affatto ottemperato all'impegno preso. Prezzi più alti di quelli del listino vengono tuttora praticati nella zona attorno al Municipio, in Borgo San Donato, Rossini, Crocetta, Vanchiglia e Mirafiori. Il listino risulta invece applicato quasi integralmente in San Paolo, Piazza Strada, Madonna del Pilone, Aurora. Particolare curioso — più evidente nella « Sezione Valentino » ma comune a tutta la città — è la differenza dei prezzi praticati in negozi dello stesso genere distanti poche decine di metri l'uno dall'altro.

Non resta che prendere atto dei non consolanti risultati dell'accurata inchiesta municipale, del fatto cioè che la maggioranza dei salumieri non ha osservato dei limiti che essi stessi si era posti. E non è a dire che si siano verificati nelle ultime settimane dei sensibili aumenti all'ingrosso, tali da giustificare dei ritocchi al dettaglio.

Assistenza Inail

L'Inail ha aperto una nuova sede in corso Unione Sovietica 273/B. Disporrà di uffici amministrativi e di servizi ambulatoriali.

oggi in piemonte

Asti

Corso di dattilografia

Il Consorzio per l'istruzione tecnica organizza ad Asti con inizio il 1° marzo un corso di dattilografia. La durata del corso sarà di tre mesi con tre lezioni settimanali. Per informazioni telefonare al 53.154.

Treni

Con il nuovo orario estivo, in vigore dal 3 giugno 1973, il treno AT 471, attualmente in servizio fra Asti e Cuneo, nei giorni festivi compresi tra il 29 giugno e il 2 settembre, arriverà fino a Limone Piemonte.

Alessandria

Farmacie

Da oggi a sabato 24 febbraio di turno le farmacie Rizzotti (via Vochieri 12) e Comunale (viale Medaglie d'oro 12). In servizio notturno la farmacia Rizzotti.

Novi Ligure

Telefoni utili

Carabinieri 22.33. Vigili del fuoco 22.22. Vigili urbani 21.29. Pronto Soccorso 20.20. Ospedale 24.16. Polizia stradale 65.190. Ferrovie dello Stato 23.14. Acquedotto 21.08. Gas 24.22. Enel 32.74. Soccorso Aci 116. Dettatura telegrammi 186.

Farmacie di turno

Fino a sabato 24 è di turno la farmacia dei dott. Giovanni Battista Giara, via Nicolò Girardengo 19, tel. 20.17.

Ovada

Consorzio vini

Si è costituito a Roccagrimalda, presso l'enopolio del Consorzio agrario, un centro imbottigliamento, con spesa di 200 milioni. Vengono imbottigliate, con macchinari speciali, circa duemila bottiglie l'ora.

Cinedibattiti

Per la serie « cinedibattiti », questa sera, all'Accademia Urbense di Ovada, alle 21, verrà presentato « Tramonto » l'estate », di Carol Reed, a cura di Lino Cardona.

Consiglio comunale

Si riunisce venerdì alle 21, il Consiglio comunale, presieduto dal sindaco Angelo Ferrari, per discutere tredici punti posti all'ordine del giorno: fra questi figura il bilancio di previsione per il 1973.

Cuneo

Telefoni utili

Acquedotto tel. 67.777; Carabinieri pronto intervento 67.334; Elettricità servizio guasti 67.875; Gas servizio guasti 22.31; Municipio 61.481; Polizia stradale 31.23; Pronto soccorso ospedale civile 68.861; Croce Rossa Italiana 26.44; Croce Bianca 33.33; A.C.I. 116; Vigili del fuoco 22.22.

Uffici zona dell'Unione provinciale agricoltori: Cuneo: corso IV Novembre 8, tel. 21.43; Alba: Ufficio di I Zona piazza San Giovanni ang. via Ravina telefono 27.90; Ufficio di II zona, piazza S. Paolo 4, tel. 43.070; Bra: via Principe 6, tel. 42.000; Fossano: via Roma 75 t. 61.212; Mondovì: piazza S. Pietro, telefono 23.72; Saluzzo: via Mistarenza 8, tele. 27.97; Savigliano: via Saluzzo 2, tel. 23.72.

Farmacie di turno

Oggi il turno giornaliero (8-20) viene svolto dalla Farmacia del Sacro Cuore, corso Nizza 15; turno notturno (20-8) dalla Farmacia dell'Ospedale, via Coppino 35.

Bra

Farmacie di turno

In servizio continuato diurno e notturno: fino alle 19,30 di oggi: Dalmasso, via Moffa di Lisio 1, tel. 42.187; da domani fino a sabato alle 19,30, Sacro Cuore, via Cavour 5, tel. 42.846; fino a martedì ospedale, via Vittorio Emanuele 1, tel. 32.419.

Benzinai

In servizio notturno continuato dalle 20 alle ore 7: Esso; festaiolo per Alba. Domenica sono di turno dalle 7,30-12,30 e 14,30-19,30: BP via Cuneo; Agip piazza XX Settembre; Mobil via Vitt. Emanuele; Agip via Cuneo.

Savigliano

Farmacie di turno

In servizio continuato diurno e notturno fino a sabato alle 19,30: Monchiero, piazza del Popolo 80, tel. 23.03; da sabato alle 19,30: Bonelli, via Alfieri n. 11, tel. 23.60.

Benzinai

In servizio notturno dalle 22 alle 7: Arai - Agip - Chevron tutti a tre sulla statale 20

Vercelli

Farmacie

Servizio notturno fino alle ore 19,30 del 23 febbraio (ore 8,30-12,30; 15-22 a battenti aperti; 22-8,30 a battenti chiusi): farmacie Giordana, corso Randaccio 3, telefono 64.144. Servizio di turno diurno (8,30-20): farmacia Anisano, corso Libertà 238, telef. 64.707; Servizio normale ore 9-12,30 e 15-19,30.

Novara

Farmacie

Turni fino al 23 febbraio: serate sino alle 22,30: Invernizzi (corso Italia 42). Serale sino alle ore 20,30: Chiabrera (piazza Cavour). Comunale (Villaggio Dalmazia). Notturno dalle ore 20,30 alle 9: Carnago (corso Italia 231. Pomeridiano dalle ore 12,30 alle 15: Comunale (Villaggio Dalmazia).

Pinerolo

Farmacie di turno

Servizio notturno: Occelli, strada Fenestrelle 106.

riviera di ponente

Savona

Consiglio provinciale

Il Consiglio provinciale ha approvato a maggioranza il bilancio di previsione per il 1973 che si chiude con un deficit di oltre 3 miliardi. Pure approvati alcuni ordini del giorno relativi ai porti, all'industria chimica, alla vertenza dei metalmeccanici ed all'agricoltura.

Autolinee Saba

L'amministrazione provinciale ed il Comune di Savona si apprestano ad acquistare la Società di autolinee « Saba ». La decisione è già stata assunta dalla Provincia ed ora si attende l'analoga delibera del consiglio comunale. La spesa, da dividersi in parti uguali tra i due enti, assomma a 525 milioni.

La linea verrebbe poi gestita attraverso una società per azioni a capitale pubblico in attesa della costituzione del Consorzio pubblico dei trasporti.

Viabilità

L'amministrazione comunale in collaborazione con la Camera di commercio, la Provincia, l'Azienda municipalizzata trasporti urbani e l'Automobile Club, ha predisposto una indagine su traffico, parcheggi e trasporti pubblici. Martedì 27 e venerdì 2 marzo saranno istituiti cinque posti di rilevamento sulle direttrici stradali di penetrazione in città. A tutti i conducenti di autoveicoli nei punti prestabiliti verrà consegnata e successivamente ritirata dai rilevatori, una cartolina questionario, strumento base per l'indagine. Il Comune invita gli automobilisti alla massima collaborazione.

Polizia stradale

Da stamane sono cambiati i numeri telefonici del comando polizia stradale. Anziché il 20.549 ora bisogna chiamare il 803.040 oppure il 203.222.

Imperia

Concerto

Musiche di Schubert, Haendel, Bartok ed altri saranno eseguite stasera alle 21,15, nel salone del Teatro Cavour a cura degli « Amici della musica » di Imperia. Solisti: Valdinoci e Gorrieri, violino; Oddone, pianoforte; Bonanno, clarinetto; Pintus, soprano. L'ingresso è libero.

Balconi fioriti

Si è concluso ad Apricale, come già a Pigna, un concorso per balconi fioriti bandito dall'ispettorato provinciale agricoltura di Imperia con la collaborazione della Pro Loco e del Comune. Hanno vinto il premio di 1ª categoria Giuseppina Pisano, Palmira Cassini, Irene Cassini Grana, Alfredo Moldini. Sono stati assegnati anche 14 altri premi di 2ª e 3ª categoria.

Fotografo

Ugo Iovinese, Luigi Spina, ha vinto il primo premio assoluto nel concorso nazionale di fotografia « Città di Ventimiglia »: nella nuova sala-mostra in via Filippo Turati gli è stata consegnata una coppa.

Farmacie

Di turno fino a lunedì 26 alle ore 8,30: Massabò (via Cascine, 146); Cibelli (via Belgrano, 25); Diano Marina, farmacia di turno da stasera a sabato sera 24 febbraio: Guglielmi (corso Roma).

Sanremo

Gala in maschera

Al botteghino del Casinò (tel. 70.401) sono aperte le prenotazioni per il tradizionale gala in maschera della stampa che si terrà sabato 24. Tema della serata « Cin cin, Cina ».

Farmacie di turno

Dopo le 20, a battenti chiusi, sono aperte: Bosso, corso Imperatrice 3, tel. 85.002; Sobia, via Matteotti 125, tel. 83.333; Centrale, via Matteotti 190, telefono 85.420; Alla Foce, corso Matuzia 123, tel. 82.333.

Medaglia d'oro ad Aosta

Una medaglia d'oro al valore militare sarà consegnata domenica mattina dal Capo della Repubblica, Presidente della Repubblica, Giovanni Leone. L'onorificenza è stata conferita alla Vallée, come riconoscimento dell'attività partigiana svolta durante il secondo conflitto mondiale.

Nel pomeriggio, alle ore 15, il capo dello Stato visiterà i locali e le attrezzature della Scuola militare alpina, dove vengono addestrati ufficiali e sottufficiali. Successivamente, sia presente le autorità civili e militari, verrà deposta una corona d'alloro in onore dei Caduti, nella chiesetta del Castello « Generale Cantore ».

La tradizionale manifestazione di Carnevale ha cent'anni

Un secolo di "Fiera dei vini,,

Allestita al parco Ruffini, accanto al Palazzo dello Sport, in 5 giorni è stata visitata da circa 120 mila persone - Trecento stand, ottanta operatori economici - I prezzi sono lievemente aumentati rispetto all'anno scorso - La rassegna si chiude l'11 marzo

La «Fiera dei vini» compie cento anni. Un record per una rassegna gastronomica semplice e senza pretese, che è divenuta il simbolo del Carnevale piemontese. Con il trascorrere del tempo cento cause, economiche e sociali, hanno mutato profondamente il carattere della manifestazione. Le difficoltà del traffico l'hanno sloggiata dal centro cittadino. Ma gli organizzatori non si sono mai arresi. «Dalla prima Fiera organizzata in piazza Carlina, come risulta dagli incartamenti conservati nell'archivio della "Famija Turinesa", molte cose sono cambiate — commenta il presidente, cavalier Pietro Allamano che da 45 anni collabora all'iniziativa. — Lo spirito degli organizzatori è però sempre stato quello di dare un'ora di serenità ai torinesi. Anche se, non possiamo negarlo, l'aspetto commerciale ha assunto una posizione preponderante».

Quest'anno la «Fera dij vin» è stata allestita nel Parco Ruffini, accanto al Palazzetto dello Sport. Diecimila metri quadrati di capannone, trecento stands, oltre ottanta operatori economici, in cinque giorni (è stata inaugurata giovedì scorso) è già stata visitata da circa 120 mila persone. «L'Amministrazione comunale non poteva assegnarci una sede più propizia — dice il cavalier Allamano —; ampio parcheggio, uno spiazzo in grado di accogliere il luna park, possibilità di fare due passi nei viali, dopo una buona bevuta e un assaggio delle numerose specialità gastronomiche».

Il pubblico, che ogni giorno assiepa i padiglioni, è composto in gran parte da famiglie. Non mancano naturalmente le comitive di «soli uomini», che giungono dalla provincia per trascorrere una serata in allegria. «In genere si tratta di clienti fissi — dicono gli organizzatori — che non hanno mai disertato una sola edizione della Fiera. Da qualche anno anche gli immigrati si sono affezionati alla manifestazione. All'inizio nutrivano un po' di diffidenza ad entrare in questa "isola" del vecchio Piemonte. A poco a poco ogni "barriera" è caduta. D'altra parte qui è possibile gustare anche i piatti caratteristici di altre regioni. In particolare ci sono otto stands siciliani e uno sardo, dove graziose ragazze in costume servono i clienti».

I prezzi sono lievemente aumentati, rispetto all'anno scorso. «I costi di arredamento e allestimento sono saliti — dicono i commercianti —, anche i fitti sono più alti. Qualche ritocco è stato necessario». In ogni caso, con cento lire si può sempre bere al banco un buon bicchiere di vino: dai classici barbera e grignolino («Sono sempre i preferiti») alla freisa, malvasia, nebbiolo, bonarda, barolo, barbaresco. Oltre un centinaio di qualità, delle duecento esistenti in Italia, sono allineate sui banconi in attesa dei degustatori. Un panino «rinforzato» costa dalle 250 alle 300 lire. Con 3500 lire si può fare un pranzo completo, dall'antipasto al dolce. E tutto allietato da un sottofondo di musiche padane.

Tra le specialità d'obbligo di Carnevale, le lumache alla parigina occupano il primo posto nelle scelte dei buongustai. Seguono gli agnolotti alla piemontese, la porchetta alla romana, lo zampone. Nei locali siciliani sono molto richiesti i dolci che, con la varietà di forme e colori, appagano non solo il palato ma anche l'occhio.

Tra i visitatori che affollano i tavoli o fanno ressa ai banconi, ogni tanto nasce qualche discussione un po' vivace. Qualche «cincin» di troppo (si calcola che in media il consumo pro-capite superi il mezzo litro) può essere la causa di qualche disordine. «Niente di grave, comunque — precisa il presidente —. In oltre quarant'anni di Fiera non ho mai visto saltare fuori un coltello. La polizia è intervenuta, qualche volta. Ma solo perché c'era troppa gente che voleva entrare».

Oltre alla visita di Giandujà e Giacometta, che faranno la loro apparizione ufficiale giovedì grasso, il programma prevede anche un concorso per l'elezione della «reginetta della Fiera». Sarà scelta tra le più belle ragazze dei vari stand. Tra le iniziative benefiche è da segnalare l'invito rivolto dagli organizzatori a mille bimbi degli istituti assistenziali della città. I nominativi saranno segnalati dall'assessorato all'Assistenza del Comune.

La rassegna si concluderà domenica 11 marzo. Gli organizzatori prevedono che, entro tale data, oltre un milione di persone sarà passato sotto il grosso padiglione di Parco Ruffini. Non si paga il biglietto d'ingresso ma, una volta che si è all'interno, ben pochi sono in grado di resistere alle tentazioni della gola.

Il giro d'affari è notevole. «A quanto ammonta?» chiediamo al cavalier Allamano. Il suo volto si illumina di un sorriso malizioso. «Eh, questa informazione non posso proprio dargliela. Su, non vorrei avere delle grane con l'Iva».

Roberto Bellato

Vino e folklore si incontrano tra gli stands della Fiera dei Vini, la caratteristica manifestazione di Carnevale

Si sono uniti per far conoscere i più classici dei vini piemontesi

Davanti al banco degli «assaggi», un panino e un bicchiere di buon vino

Una delle più singolari associazioni torinesi è certo quella degli «amatori del vino». E' stata fondata il 9 dicembre del 1968 e, in pochi anni, ha raccolto l'adesione di oltre un centinaio di persone. Il suo fine sociale? Dice l'articolo 2 dello statuto: «Divulgare la conoscenza e promuovere l'apprezzamento del vino nella sua più nobile e universale espressione».

Presidente e socio fondatore è il ragionier Ludovico Passanisi. «La nostra associazione non ha fini di lucro — spiega — E' soltanto un punto di incontro per coloro che amano il vino e desiderano far conoscere i prodotti più classici del Piemonte. Può accadere che la nostra organizzazione funga da trait-d'union tra qualcuno degli associati ed eventuali acquirenti. Ci limitiamo però a un'attività di consulenza, senza indulgere a speculazioni commerciali».

I soci (ordinari, sostenitori e promotori) si riuniscono due volte al mese con il consiglio direttivo (composto da sette consiglieri).

«Tra breve inizieremo un corso di viticoltura — dice il presidente Passanisi — Chiunque abbia desiderio di interpellarci per avere un consiglio, può rivolgersi alla nostra sede di via XX Settembre 54. Il numero di telefono è 338,727. I nostri esperti sono a disposizione».

r. b.

Informazione pubblicitaria

"GRIVE" con Pôlenta e Sautisa

Fiera del vino, ma anche fiera per le buone forchette. In tempo di Carnevale è più facile trascurare la dieta e magari uscire sbilanciatamente dalle abitudini imposte da un regime controllato. In Fiera, si può scegliere a tutti i livelli: dal panino consumato in piedi, accompagnato dal bicchiere di vino, al pranzo completo in uno dei ristoranti. Molti degli stands dispongono dei tavoli decorati con la classica cartapaglia del carnevale, ed assolvono un terribile impossibile: Aldo Puiero, uno degli organizzatori della mostra e direttore del ristorante «Sette pulonne» di Caselette, assicura di essere in grado di contentare — nel limite di una organizzazione fortunatamente improvvisata — qualsiasi buongustaio.

Il menù è decisamente allettante. Si parte dagli antipasti caldi con peperoni e bagna cauda, ai vari tipi di frittate, alle cipolle ripiene, ai piemontesissimi «pesci», involtini di cavolo con ripieno di carne. Un piatto che decisamente sarà apprezzato da chi studia a degustarlo sono le «grive» con polenta e sautisa, piatto inconfondibilmente piemontese quasi dimenticato ed ora riproposto dal Club 7 Colpine alla Fiera dei Vini.

«I clienti sono sempre molto numerosi — spiega il cavalier Puiero — specialmente nelle ore serali, nelle quali è difficilissimo trovare un tavolo. La mia cliente di una di tante e belle giornate preferisce alle altre, una sarebbe frequentatissima anche a tarda notte. Il nostro problema è sempre quello di contentare gli ultimi clienti e lasciare il locale».

al Centenario della Fiera dei Vini
Specialità prodotti

Sede Commerciale di Torino
Via Chambéry 58
tel. 797.076 - 724.864 - 727.498

alle due botti
di Allamano Pietro e Durando Renzo
Degustazione dei migliori vini tipici piemontesi di produzione propria
e SERVIZIO RISTORANTE

Deposito vini ALLAMANO
VIA VALPRATO 68 - TELEFONO 271.996

Ristorante DURANDO
VIA FOLIGNO 89 BIS - TELEFONO 290.343

Panificio industriale
Fornitura mense aziendali
alberghi ristoranti
TORIN PANE di Tosco - Volvera

CLUB MIGNONNETTES
e Caffè Meda
SEZIONE DI TORINO
Negozi specializzati self-service LEGGE - Collegno

La Ditta SUSA
Corso Casale 99 - Tel. 876.298
TORINO
specializzata nella produzione di PORCHETTE
è presente alla 100ª FIERA DEI VINI

cantine Montefameglio
Di Spriano P. & C. - Torino
I PIU' CLASSICI VINI
Nebbiolo - Grignolino
Barbera - Dolcetto d'Alba
Vecchio Cocconato
Degustazione allo stand
Ristorante 7 COLONNE di Caselette

vini TORCHIO LUIGI
tutte le sue specialità
celle enomondo - tel. 0141/68.154 (asti)
degustazione presso F.lli GILEPPA
e Ristorante AL FUJOT

BIANCO CARLO & Figli snc
VIA FOLIGNO 74
TORINO
TELEFONO 290.469 - 290.646
DEGUSTAZIONE ALLA FIERA DEI VINI
Casa produttrice
Vini Tipici Piemontesi
NEBBIOLO - DOLCETTO
GRIGNOLINO
BARBERA - BRACHETTO
e il famoso
MOSCATO
S. ANTONIO
DI CANELLI

NON SOLO PER LA GOLA MA ANCHE.....
Tutto per la casa bella
ARREDAMENTI ARTICOLI NOVITA'
arte mobili
ADIACENTE ALLA FIERA DEI VINI

stand F.lli Gileppa
Degustazione vini tipici e servizio RISTORANTE TIPICO
Specialità selvaggina e Bagna cauda
100ª FIERA DEI VINI
TELEFONO 304.167 (IN FIERA)

Rivelati i primi dati della vendemmia 1972

È un'annata da non ricordare

Come è andata per i piemontesi

Le grandi piogge dello scorso anno che insistentemente hanno martellato le uve del nostro Piemonte e di gran parte d'Italia, hanno determinato la peggior vendemmia di questi ultimi anni e decretato quindi il 1972 come una delle annate più negative. Oltre alla qualità non buona (fenomeno già verificatosi nelle annate 1960, 1963 e 1965) si è aggiunta quest'anno la scarsità del prodotto.

Le piogge cadute all'inizio e durante la maturazione ne hanno determinato una abbondante «muffa» nell'uva portando quindi nel vino la «casse» (rottura del colore): cioè la enocianina, per effetto di un agente ossidante, ha reso il vino brunastro. Questi vini presi allo stato iniziale si possono ancora recuperare, altrimenti come vini «da beva» sono persi. La volatilità è anche alta, quindi con i primi caldi e con i travasi primaverili si determinerà senza dubbio un peggioramento della situazione.

E' notizia di oggi che ad Alba, per iniziativa della Camera di commercio, si riuniranno i maggiori produttori di vino Barolo per decidere sull'eventuale declassamento dell'annata '72, da non inserirsi cioè nelle denominazioni di origine controllata.

Delusione

Il panorama di questa deludente annata in Piemonte si presenta così pressapoco così:

GRIGNOLINO (zone di Portacomaro e delle Langhe): molta muffa, vino meno buono e scarsissimo.

FREISA (zone di Chieri e del Monferrato): uve non maturate completamente; vino ricchissimo di acidità fissa e tannino.

BARBERA (zone del Monferrato, Asti, Alba): anomala, nata di 18° circa, pertanto non consigliabile per l'imbottigliamento.

DOLCETTO: di bassa gradazione ma, a differenza delle altre, le uve sono abbastanza sane; vino di pronta «beva».

FAVORITA e ARNEIS: per questi due vini bianchi «rari» si è verificato un fatto stranissimo: hanno dato dei risultati buoni; anzi, l'Arneis è migliore degli altri anni.

DOLCETTO: raccolto disastroso, alta volatilità, incolore, mancanza di profumo e caratteristica.

GATTINARA, GHEMME, FARA: scarsa la qualità, quantità non scarsissima (inferiore comunque del 20 per cento), alto grado di acidità, vini quindi di pronta «beva».

Il tipico vino BRESCIANE di Brusnengo quest'anno non viene prodotto, le sue uve sono state passate al vino cosiddetto «da pasto».

A questa desolante panoramica, fa riscontro l'ottima vendemmia delle zone del Friuli, specialmente nella parte orientale (Cormons, ecc.). Un bell'autunno, pieno di sole durante la vendemmia, ha favorito un raccolto di buona qualità, anche se la quantità è stata un po' inferiore alle annate precedenti. I vini rossi (Merlot, Cabernet, Mont Quarin ros, Pinot nero), sono ottimi, di alta gradazione alcolica e pronti per un buon imbottigliamento. I bianchi (Pinot bianco, Tocai, Riesling), sebbene inferiori come quantità, sono degni delle migliori tradizioni.

Prezzi alti

Anche i vini siciliani della zona di Alcamo sono stati risparmiati. Vini essenzialmente da lavorazione, non faranno risentire ai nostri vermouth la cattiva annata.

Per le altre regioni, il panorama rispecchia all'incirca quello piemontese.

Concludendo quindi, l'aumento dei prezzi dei vini che si è verificato e che si verifica è giustificato quest'anno dall'inclemenza della natura, per cui ancora una volta gli sforzi dei nostri agricoltori, produttori, vignaiuoli sono stati messi a dura prova. Non ci rimane quindi che dar loro tutta la nostra comprensione e sperare in una prossima annata migliore.

Roberto Bassiel

Tra il ribollir dei tini

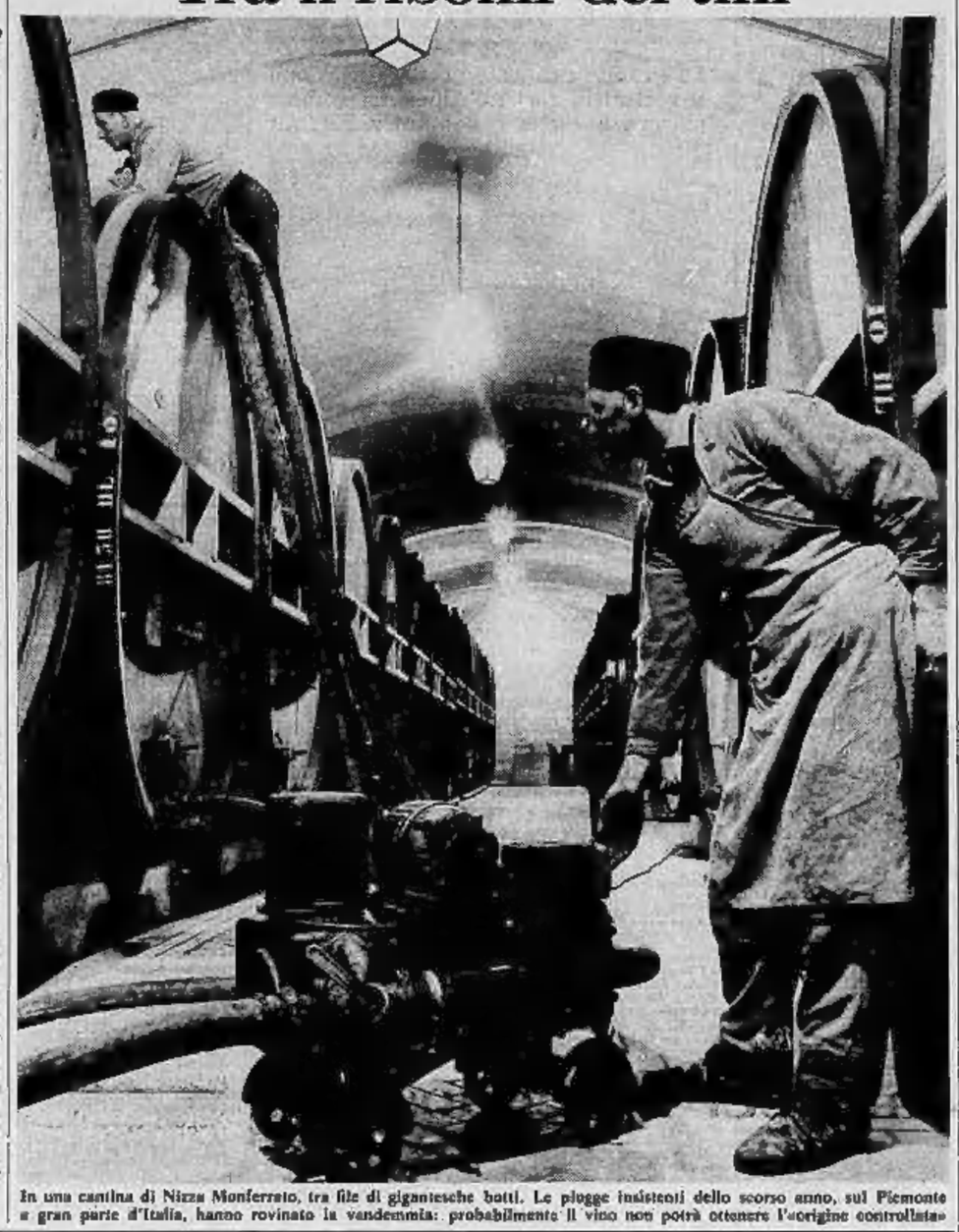

In una cantina di Nizza Monferrato, tra file di giganteschi botti. Le piogge insistenti dello scorso anno, sul Piemonte e gran parte d'Italia, hanno rovinato la vendemmia: probabilmente il vino non potrà ottenere l'«origine controllata»

L'esperto consiglia le qualità migliori

Ecco i vini per una cantinetta

E' sempre stato il sogno di tutti avere una cantina ben fornita, ma non è certo privilegio di molti conoscere i vini migliori e soprattutto avere la disponibilità finanziaria di accostarsi a certi prezzi, che hanno raggiunto molti vini in questi ultimi tempi. Ciò è dovuto all'aumento dei costi e soprattutto all'infelice andamento stagionale 1972, per buona parte del nostro Paese.

Non vorremo parlare della decorsa annata enologica, non gradita, neppure al modesto bevitore, il quale raccoglie in genere i vini delle cantine, sperse per le colline. Il consumatore italiano, che sta affinando sempre più i suoi gusti, si orienta verso quei vini, signori vini, che l'Italia offre a partire dal 1971, camminando a ritroso.

Vorremmo fornire a chi si accinge a costituire una «cantinetta» qualche elemento per la scelta di quei vini, che gli amici apprezzeranno per l'armonia della presentazione e per la qualità. Il tutto, senza la necessità di essere tanti soldi da spendere. Il desiderio di un buon vino e la scarsa disponibilità finanziaria possono non escludersi a vicenda.

L'accantonamento di 8-10 mila lire mensili (più tredicesima) consente all'impiegato, all'operaio, al modesto operatore economico di raccogliere annualmente, prima dell'inizio della primavera, circa 140 bottiglie da sistemare orizzontalmente in scaffali, pronte per essere usate a seconda delle circostanze.

Ci permetteremmo di consigliare di preferenza alcuni vini, per i quali indicheremo le caratteristiche, la provenienza e il numero consigliato:

VINI BIANCHI e ROSATI: *Pinot bianco (Piemonte-Veneto) 6 bottiglie; Vermentino (Liguria) 6 bottiglie; Soave (Veneto) 6 bottiglie; Verdicchio (Marche) 6 bottiglie; Frascati (Lazio) 3 bottiglie; Capri bianco (Campania) 3 bottiglie. Questi vini sono indicati per antipasti e pesce e devono essere bevuti freschi.*

VINI ROSSI LEGGERI: *Dolcetto (Piemonte) 12 bottiglie; Barbera (Piemonte) 12 bottiglie; Lambrusco (Emilia) 12 bottiglie; Chianti (Toscana) 6 bottiglie; Grignolino (Piemonte) 6 bottiglie. Questi vini sono indicati per minestre e carni e devono essere bevuti a temperatura ambiente.*

VINI ROSSI CORPOSI: *Barolo (Piemonte) 12 bottiglie; Barbaresco (Piemonte) 6 bottiglie; Gattinara (Piemonte) 12 bottiglie; Chianti Classico (Toscana) 12 bottiglie; Nieddera (Sardegna) 6 bottiglie. Indicati per arrosti e selvaggina, si bevono a 16 gradi di temperatura.*

VINI DA DESSERT: *Passito di Caluso (Piemonte) 3 bottiglie; Asti Spumante (Piemonte) 6 bottiglie; Malvasia (Sicilia) 3 bottiglie; Cannonau (Sardegna) 3 bottiglie. Si bevono freschi.*

Il totale è di 142 bottiglie. Abbiamo fatto certo torto a molti altri magnifici vini, tra cui troppi meridionali, mentre abbiamo dimostrato una certa «debolezza» per i vini piemontesi.

Giorgio Segre

Informazione pubblicitaria

un felice abbinamento

Visto il successo ottenuto l'anno scorso dall'abbinamento tra Fiera dei Vini e Luna Park in Piazza d'Armi che ha goduto di un enorme concorso di pubblico non solo Torinese ma di tutta la Regione, per la nuova manifestazione, forse la più antica e piena di valori folcloristici, il solerte ed infaticabile organizzatore, cav. Annibale Picciuiga, con vero spirito di amicizia e collaborazione, ha creato un complesso di livello europeo per funzionalità e varietà delle attrazioni, alcune di grande novità con una completa scelta per ogni età. Ottenendo per la completezza dell'opera, divenuta un'uno con la Fiera dei Vini, i banchi dei dolci e non ultimo un nuovo organo di sua proprietà e solo per l'occasione esposto al pubblico che certamente apprezzerà una musica che ha fatto sognare i nostri nonni. Si è così raggiunto un insieme amalgamato e capace di far passare alcune ore di sana allegria e divertimento a tutti senza distinzione di età. Si può ben dire che quest'anno al Parco Ruffini vi è una piccola Octoberfest e certamente desterà un enorme interesse di pubblico ricordando nelle manifestazioni di carattere popolare fra le maggiori d'Europa.

La Barbagia ristorante sardo

Vi attende alla Fiera dei Vini per il centenario

telefoni 331.137 - 481.007

tutti insieme a festeggiare con gino il Centenario della Fiera dei Vini di Torino alle 4 caraffe

Buona cucina romagnola per non parlar del vino

LA DITTA SERRA - DE LISSANDRI
VIA GIOBERTI 52/7 - TORINO - TELEFONO 530.231
effettua la fornitura del PANCARRE' per la FIERA DEI VINI - Parco Ruffini
PROSSIMA APERTURA NUOVO STABILIMENTO

ALLA 100ª FIERA DEI VINI
la fornitura delle PIZZE
è della Ditta
FEZZA ALFONSO
Via Cherubini 46 - Torino - Telefono 287.284

salumificio
RAMAZZOTTO e GARRONE
specialità zampone - cotechini e prosciutti
BRUINO
Via Sangano 1 (Torino) - Telefono 907.117

SALUMIFICIO
NOVAL S.p.A
ORBASSANO

Rinomata Fabbrica Cappelletti
ROBERTO
dei Fratelli GIORDANO
Via Giolitti, 13 - Tel. 544.794 - TORINO
LE NOSTRE SPECIALITA':
- TORTELLINI CASARECCI
- AGNOLOTTI PIEMONTESI
- MEZZELUNE ESCLUSIVE
- RAVIOLINI MIGNON
- CAPPELLETTI DELLA CASA
- SFOGLIA PER LASAGNE
- GNOCCHI
- SEMOLINI
- ZUPPA IMPERIALE

Servizio giornaliero per Ristoranti

7 COLONNE
ALBERGO - RISTORANTE
...l'aria a l'è bôna, l'è bôn anche 'l vin, a le set côlone as mangia bin...
con l'orch. ARTURO con Accordeon americano e le voci di
Pippo D'ANDRI - Mauro MAURI - Pino SANDER
CASELETTE (TORINO) - Tel. 96.79.88

grissini della mamma
annuncia la produzione dei nuovi grissini
al sapore di grano gipo
RIVOLI
VIA VAJONT 91
TELEFONO 957.679
Degustazione presso stand 7 colonne

Alla 100ª fiera dei vini
Troverete le migliori specialità gastronomiche e i vini più prelibati al RISTORANTE al fujot
troverete la classica cortesia piemontese

MARIA MONTI AL GOBETTI

Canta da sola i controautori

Maria Monti replica oggi e domani il «recital» al Teatro Gobetti

(p. per.) Ritorna Maria Monti — per tre sere, fino a domani, al Gobetti — e riprende placida il colloquio con gli spettatori torinesi. Presenta i suoi orchestrali Balbo, Coletta e Vismara e si scusa che un guasto abbia preferito un diverso impegno. Dice alla buona che la serata è dedicata ai controautori, e coloro cioè che «non sono troppo inseriti». Poi piazza una canzone sulla filanda, una filastrocca sulla pulce e il pidocchio, un ironico inno anarchico sulle banche.

Non è cambiata Maria Monti. La voce ha un timbro netto, la dizione (si veda ad esempio l'allucinante «Il pavone») è suggestiva, la mimica ridotta all'essenziale. Si deve però dire che certo generico populismo e certe assurde preferenze — come per «Stronzio 90» — sono a loro volta immuni rispetto al passato. Una cantante, soprattutto quando è brava, deve contare su uno spettacolo allestito con attenzione e teso dal primo all'ultimo momento. Invece la presa del «recital» ieri sera s'è allentata perché di certe canzoni si annunciava l'origine o almeno gli autori mentre altre venivano intonate alla garibaldina e soprattutto perché il trio non sembrava convinto di essere su un palcoscenico sottoposto al giudizio del pubblico.

Da ricordare, nell'ultimo repertorio della Monti, una poesia di Borges adattata ad un'aria africana e una «Parole» che viene da Cuba, dedicata idealmente al Che Guevara. Pubblico inferiore all'occasione, applausi puntuali e rinnovata simpatia.

Radaelli contro Sanremo

Una rassegna "pop" a Roma nei giorni del Festival

Roma, 20 gennaio.

«Non c'è concorrenza tra la *Rassegna di musica popolare*, che si svolgerà a Roma dal 7 all'11 marzo, e il *Festival di Sanremo* in programma dall'8 al 10 marzo», spiega Ezio Radaelli, *che della nuova iniziativa è il principale promotore. Ma subito si riprende e aggiunge:* «Da noi il prezzo del biglietto costerà mille lire, mentre a Sanremo per assistere alle tre serate del Festival occorreranno, quest'anno, centomila lire; da noi l'incasso sarà devoluto in beneficenza; da noi i cantanti non pagheranno tasse di partecipazione, come avviene a Sanremo dove la manifestazione è organizzata dal Comune».

La polemica tra l'organizzatore romano e il Comune sanremese, che da due anni si è assunto l'onere di allestire in proprio il Festival, non si è ancora spenta. Tuttavia Radaelli nel corso della conferenza stampa tenuta ieri, ha lasciato intendere che potrebbe spostare la data della rassegna romana se la richiesta gli verrà fatta personalmente dal sindaco di Sanremo. Questo cambiamento di data sarebbe caldeggiato dai pic. Un accordo in tal senso potrebbe essere raggiunto, viste anche le difficoltà di ottenere in questo momento in affitto (per cinque giorni) gli studi cinematografici di uno degli stabilimenti romani richiesti per allestire la rassegna di Radaelli che riunisce i più qualificati esponenti della musica leggera, del folk, del cabaret.

Tutti i più conosciuti interpreti di musica popolare hanno dato, in linea di massima la loro adesione, ma per formare il cartellone definitivo, gli organizzatori dovranno attendere, loro malgrado, il cast di Sanremo.

e. b.

Le canzoni che ascolteremo al FESTIVAL di SANREMO

(A pagina 13)

CON AMALIA RODRIGUES

Il fado viaggia in Piemonte

La grande cantante portoghese, dopo il recital di ieri all'Alfieri, si esibirà stasera a Biella e domani a Novara

Amalia Rodrigues, accompagnata dal fedele quartetto di chitarristi, si è ripresentata ieri sera al pubblico torinese che gremiva il teatro Alfieri. Si è ripetuto il successo di alcuni mesi fa quando la «regina del "Fado"» si era esibita all'Erba. Lunghi applausi ed entusiastiche richieste di "bis" (concessi) hanno chiuso trionfalmente la serata, durante la quale la cantante si è esibita nel consueto repertorio di musiche popolari portoghesi («Coimbra», «Barco negro», «Tani», «E o nao e'»). La Rodrigues si esibirà stasera a Biella (teatro Sociale), e domani a Novara.

Cinema, le prime

Boccaccio che c'entra?

DECAMERON N. 4 con Mariangela Giordano, Nino Musco e Claudia Bianchi. Italiano, sexy in costume, a colori. (Ciesse Torino).

TRAMA — *Prosegue il filone del «Decamerone» numerato. Questo è il quarto di una serie che credevamo esaurita. Anche questa volta le situazioni, i tipi, sono gli soliti. Fratacchioni, babbei, cornuti e mogli vogliose: tutti in lizza a rincorrersi nel consueto carosello, fra battutine sconce da avanspettacolo.*

GIUDIZIO — *Il regista ha preferito non apparire nei titoli. Per modestia o imbarazzo?*

f. mond.

E' morto, a 74 anni, uno dei padri del Samba, il compositore negro Alfredo Da Rocha Vianna, conosciuto con il nomignolo di «Pixinguinha».

Comitato Documentazione Teatrale Prov. di Torino - Comune di Torino Organizzazioni TEATRO STABILE
a CARMAGNOLA
TEATRO ELIOS - Domani ore 21
FORZA FIDO!
con Cristiano, Isabella e Stefano

REPOSI
Ore 21 MARTEDI' SPORT
Ospite d'onore
GIOVANNI TOSCHI
direttore del TORINO
ARMANDO CARUSO
pianista della Canzone del Popolo
Ore PINO presenta ANGELA
Orchestra I PALADINI

CONCERTI AL CONSERVATORIO

Il "Capriccio,, di Quaranta

Stasera per il Centro Fiat suonano i "Musici di Torino"

Questa sera al Conservatorio «I Musici di Torino», diretti da Franco Mariotti, eseguiranno, per il Centro Culturale Fiat, il «Concerto grosso» op. 6 n. 10 di Händel, il «Capriccio concertante» per archi e pianoforte di Quaranta, la «Sonata» per tromba e archi di Torelli e la «Serenata» K 525 di Mozart.

Il melodioso Settecento — ritornato oggi in particolare favore — costituisce la base essenziale del programma che il complesso strumentale denominato «I Musici di Torino» svolge per il Centro Culturale Fiat.

Lo inizia il «Concerto grosso» in re min. di Händel, il decimo dei dodici costituenti la monumentale op. 6, pubblicata a Londra nel 1740, e che all'infuori degnamente alla analoghe composizioni di Bach, di Vivaldi e di altri grandi musicisti di quel secolo. Il «Concerto» in programma — il cui «concertino» (ossia gruppo di solisti contrapposti alla «massa» degli archi) è costituito da due violini e da un violoncello, che però non di rado sono assorbiti dall'insieme — consta di una grave «Ouverture» (sviluppata su un solo inciso ritmico), di un «Allegro» in forma di fuga, di una maestosa e melodiosa «Aria», di due «Allegro» (uno breve, l'altro più ampio, in cui emergono i due violini solisti) e di un «Allegro moderato» in tono maggiore.

Un saggio di musica moderna inserito nel programma è dato dal «Capriccio concertante» per archi e pianoforte del torinese Felice Quaranta, attualmente direttore del Conservatorio di Alessandria, ma particolarmente noto ed apprezzato fra noi per la lunga e varia attività svolta nella nostra città. Questo composizione, risalente al 1956, si articola in quattro tempi — «Moderatamente calmo», «Vivacemente», «Molto moderato (fuga)» e «Allegro con fuoco» — realizzati in un linguaggio moderno, orientato verso il dodecafonismo seriale, ma con grande libertà (Solista il pianista romano Raf Cirulli).

Un segno della significativa evoluzione della strumentale italiana del Settecento — cioè del passaggio dalla «sonata da chiesa» alla sonata e al concerto moderni — è dato dalla «Sonata a cinque n. 1» per tromba e archi del veronese Giuseppe Torelli (1658 - 1709), di cui sarà solista Renato Caldoppi.

Chiude la serata la deliziosissima «Serenata notturna» K 525 di Mozart, una delle composizioni particolarmente favorite delle orchestre d'archi e del pubblico.

Luigi Cocchi

Nei cinema di Torino

FILM PER FAMIGLIE

PRIME VISIONI — All'ARISTON «Spruzza, sparisci e spara» (commedia brillante prodotta da Disney); all'IDEAL «...più forte, ragazzi!» (Bud Spencer e Terence Hill, una coppia di successo); al RITZ D'ESSAI «Il grande dittatore» di Charlie Chaplin (capolavoro); al VITTORIA «Provaci ancora, Sam» (con il nuovo comico americano Woody Allen).

PROSSIMAMENTI E SECONDE VISIONI — Al MASSIMO «Il richiamo della foresta» con Charlton Heston, dal romanzo d'avventure di Jack London; all'ABC «Tarzan il Magnifico» (Gordon Scott, avventuroso); al PIEMONTE «Totò contro Maciste» (farsa, con Nino Taranto).

ALTRE VISIONI — Al REGINA «Maciste eroe di Babilonia» (avventuroso, Gordon Scott); all'ELISEO «Il dittatore dello Stato libero di Bananas» (il film che ha rivelato in Italia Woody Allen); al BERNINI «Il re della risata» (divertimento assicurato con Buster Keaton, Stanlio e Ollio); all'ODEON «Totò turco napoletano» (farsa, da una commedia di successo); al CABIRIA «Tempi moderni» (da non perdere, un capolavoro di Charlot); al LUTRARIO «Le luci della città» (ancora un capolavoro di Charlot); all'ARS «Woodstock» (tre giorni di pace, amore e musica); all'ERIDANO «La fortezza nascosta» (brillante, regia Kurosawa); all'OROPA «Non sparare il ponte, abbassa il fiume» (con Jerry Lewis).

(Troverete questa rubrica ogni giorno su STAMPA SERA)

TEATRO ALFIERI
questa sera, ore 21,15
Carlo Dapporto
in
Un Babà per sette
Rigl.: botteghi. tenire, tel. 535.440

TEATRO STABILE
Al GOBETTI grande successo di
MARIA MONTI
Questa sera e domani, ore 21
ULTIME 2 REPLICHE del RECITAL
Le canzoni dei CONTROAUTORI
Prev. v. Rossini 8, t. 879.342/43 e La Stampa, v. Roma, t. 533.113

Unione Musicale - Conservatorio
Domani, ore 21,15
NARCISO YEPES
CHITARRA
Bigl.: p. Castello 29, t. 544.525

SALA GAY
Roby e i *Gentlemen*
Tutti i giorni THE DANZANTI dalle 16,45-21 (v. Pomba 7)
VILLA GAY
Discoteca
Ore 21
Teatro Mercadanti, 53)

Circolo Fotografico Torinese
Via Pisano 13 - Ore 21,15
SERATE PER FOTOAMATORI, con
FOTOMODELLE
professionale, in sala posa
Prenot. telef. 534.933

PRENOTARE EL.10.38
per assicurarsi al
Cònt Piòlett
una buona cena nell'elegante locale attrezzato che Torino le augura
Via S. Margherita 150
15 minuti da piazza Castello

gallerie e musei
ASSOCIAZIONE PIEMONTESE GALLERIE ARTE MODERNA
ACCADEMIA: Aldo Cuniana.
ARTE CENTRO QUAGLINO (v. San Carlo 179): Sala Incontri: Enrico Villani; Sala Mostre: I Surrealisti.
BERMAN (v. Arcivescovado 9/10, telefono 521.430): dipinti di Maria Grazia Perdisa.
DANTESCA: Lucien Conrad.
GISSI (p. Solferino 3, t. 524.473): fotografie di pittura contemporanea, ore 10-13; 16-20.
HILTON: espone Gabriella Maffioli.
I PORTICI (v. P. Micca 10, telefono 533.126): Virgil Nejedlic.
IL FAUNO: Giorgio de Chirico.
IL FAUNO DUE (v. Lagrange 1 di): Grafica maestri contemporanei.
L'APPRODO: espone N. Medunetzky.
LA BUSSOLA (v. Po 9): Luigi Parisini: dipinti, collages, sculture. Ore 10-13; 16-20; festivi 11-13.
LA PARTENZA (c. Moncalieri 47, telefono 652.464): Abraham Mintchine.
LA TAVOLOZZA (c. De Gasperi 33): personale di Ghino Policoni.
TARZEAU (v. Pomba 17): Garelio.
TORRE: R. Bergamo - Mostra personale di Violi & di: personale Giorgio Carlone.
VEDUTE (v. Violi 5 di): personale Giorgio Carlone.
GALLERIA D'ARTE MODERNA: dalle 9 alle 20.
MUSEO NAZIONALE DEL CINEMA (Palazzo Chiablese): alle 16,30 e 21,15 «Sesto senso - regista» - «Il ladro di cervelli» di N. Trintignant con J.-L. Trintignant, R. Hossein, P. Bollani

Galleria CASSIOPEA
Via Cavour 9, tel. 530.196
TORINO
Dal 19 febbraio al 2 marzo
Giacomo Alessandro
CAULA
Olii - Tempere - Disegni

JAZZ CLUB

Waldron a Milano Krupa sulla strada

Gene Krupa: ritorna un «re» dello swing

● **Successo di Mal Waldron al «Jazz Power» di Milano. Il pianista afroamericano si è esibito nei giorni scorsi nel club di piazza del Duomo riportando unanimi consensi fra il pubblico. Metodico e martellante ricercatore di climi angosciatanti, quasi bartokiani nei «modi» e nella scansione ritmica, Waldron ha piacevolmente sorpreso i suoi estimatori per il garbo con cui ha saputo alternare alla sua più autentica e personale produzione altri temi più vicini alla consuetudine jazzistica. Incantevole come sempre il suo «Quiet temple», una composizione che durerà nel tempo.**

Un altro jazzman americano darà il cambio a Mal. Si tratta del sassofonista Pony Pointexter che suonerà con il suo quintetto da domani a sabato.

● **In campo discografico è il momento di Gene Krupa. Assurto, nel recente referendum del «Down beat», ai fastigi della «Hall of fame» (un pezzetto di simbolica eternità nell'arengo del jazz), il vecchio Gene (Chicago 1909) si è ritrovato sulla strada («on the road», dicono loro) e ha ripreso l'attività professionale, mentre varie case discografiche immettono sul mercato alcune fra le sue più celebrate incisioni.**

Sono registrazioni che vedono Krupa alla testa della sua più famosa orchestra (1938), quella che contendeva il primato al «big band» di Benny Goodman. Ma gli Anni Ruggenti (con il «sound» di Bix) erano già lontani, e oggi la musica del gruppo di Krupa ha ceduto al tempo e ne sente il segno: si trattava, alla resa dei conti, di una formidabile orchestra da ballo e nient'altro. Identica sensazione coglierà i «fans» dei «Beatles» quando, fra trentacinque anni, riascolteranno i loro idoli ridimensionati nella loro autentica statura. Per ora un solo musicista non teme il calendario, Duke Ellington. Ma Ellington è un genio.

Franco Mondini

QUESTA SERA ALLA TELEVISIONE

LA SARDEGNA È VICINA

PRIMO CANALE: lo sceneggiato "Viaggio di andata" con Laura Belli e Aldo Sassi; le inchieste di "Abbasso evviva" - SECONDO: "Io compro, tu compri" e atletica leggera "indoor" da Genova

Dopo «La stretta» e «La lunga linea bianca», andati in onda per i programmi sperimentali, questa sera (sul Primo, alle 21) viene trasmesso il telefilm del giovane regista Alessandro Cane, VIAGGIO DI ANDATA. Gli interpreti sono Laura Belli e Aldo Sassi.

La vicenda sentimentale di due giovani che si incontrano casualmente sul traghetto per la Sardegna e finiscono per innamorarsi, si intreccia con il «flash back» del passato della ragazza, figlio di una madre possessiva che l'ha spinta ad interessarsi vivamente della piccola azienda paterna e di un padre sposato, morto anni prima. Finito il viaggio, la ragazza, giunta a casa, apprende che la madre è morta lasciandola unica erede dell'azienda. Quando, dopo un certo tempo il giovane maestro le chiede di sposarlo, la ragazza acconsente al patto di restare in Sardegna in quanto non vorrà mai abbandonare quei beni che hanno assunto per lei un valore fondamentale e insostituibile.

* *

I programmi proseguono con ABBASSO EVVIVA (ore 22.10), prima di quattro trasmissioni sullo spazio adibito al tempo libero (il sito, lo sport in vacanza, le iniziative e i programmi futuri), realizzate da Marcello Avallone con la collaborazione di Virgilio Cherubini e Marco Valentini. In questa puntata iniziale dal titolo «Il mondo in scatola» viene considerato il problema dello spazio e il rapporto tra il verde e l'edilizia in cinque grandi città: Milano, Torino, Venezia, Roma e Napoli. A Milano, la città dove sono stati maggiormente sviluppati i piani ed i programmi di ordine sociale, saranno ambientati alcuni filmati sulle soluzioni adottate per la creazione di nuovi spazi verdi, come ad esempio le colline di rifiuti che sono diventate parchi. A Venezia lo stesso problema è stato risolto in modo del tutto particolare, vista la singolare struttura della città lagunare. A Torino, sarà ambientato il filmato sulla vita nei «casermoni» della periferia dove i bambini non hanno alcuna possibilità di giocare. A Roma sono stati giudicati servizi sugli impianti sportivi e sulle iniziative degli abitanti di alcuni quartieri (dove sono stati costruiti con i fondi della popolazione. A Napoli infine, sarà effettuato un servizio su alcuni «scugnizzi» che non hanno mai visto il mare.

* *

Sul Secondo, alle 21.20, va in onda l'undicesima puntata di «IO COMPRO TU COMPRI» a cura di Roberto Bencivenga, con la regia di Luciano Pinelli.

In luogo di «Allo police», alle 22.40 è previsto un collegamento con Genova per la riunione di ATLETICA LEGGERA INDOOR.

g.

OGGI SUL VIDEO

primo canale

17 —: **Per i più piccini** (Ma che casa questa casa?).
17,30: **Telegiornale del pomeriggio.**
17,40: **Spazio** (Gli eroi di cartone).
18,45: **La lede oggi.**
19,15: **Sapere** (Problemi di antropologia culturale).
19,45: **Sport - Cronache italiane - Oggi al Parlamento.**
20,30: **Telegiornale della sera.**
21 —: **Viaggio di andata.**
22,10: **Abbasso evviva** (Il mondo in scatola).
23,10: **Telegiornale della notte.**

secondo canale

21 —: **Telegiornale.**
21,20: **Io compro tu compri.**
22,05: **Si, ma.**
22,40: **Atletica leggera. Campionati italiani indoor da Genova**

I programmi di domani

PRIMO CANALE — Ore 9,30: Trasmissioni scolastiche - 12,30: Sapere - 13: Ore 13 - 13,30: Telegiornale - 15,15: Trasmissioni scolastiche - 17: Per i più piccini - 17,30: Telegiornale - 17,45: La tv dei ragazzi - 18,45: Ritratto d'autore (Le incisioni di Giorgio Morandi) - 19,15: Sapere (La frontiera della chimica) - 19,45: Sport - Cronache del lavoro e dell'economia - Oggi al Parlamento - 20,30: Telegiornale - 21: Uomini del mare - 22: Mercoledì sport - 23: Telegiornale.

SECONDO CANALE — Ore 21: Telegiornale - 21,20: Pronto... c'è una certa Giulietta, per te.

OGGI ALLA RADIO

nazionale

Giornale radio: ore 12; 13, 14; 15, 17; 20; 21; 23
14,15 Quarto programma
15,10 Per voi giovani
16,40 Se la inventano così
17,05 Il girasole
18,55 Intervallo musicale
19,10 Italia che lavora
19,25 Concerto in miniatura
19,34 Sui nostri mercati
20,15 Guglielmo Tell.
23,15 Oggi al Parlamento.

secondo

Giornale radio: ore 13,30; 19,30; 14,30; 15,30; 16,30; 17,30; 19 — Punto interrogativo
15,40 Canarini
17,30 Speciale GR
17,45 Chiamate Roma 3131
19,30 Radiosera
19,35 Canzoni senza pensieri
20,10 Radiotelefono presenta: I due orfanelli, con Totò e C. Campanini
20,50 Supersonic
22,45 Emiliano Zapata
23,05 La staffetta
23,20 Musica leggera

terzo

Giornale radio: ore 18; 21
14,20 Listino Borsa di Milano
14,30 Incipit: Daniela Ludus.
15,15 Il figliol prodigo, di Britten
16,20 Archivio del disco
17 — Le opinioni degli altri
17,20 Classe unica
17,35 Jazz oggi
18,15 Quadrante economico
19,15 Concerto di ogni sera
20,15 Festival di musica contemporanea a Royan 1973
22,15 Discografia
22,40 Libri ricevuti

Mina per «Supersonic» (ore 20,50) sul Secondo

TELEVISIONE SVIZZERA — Ore 18,10: Per i piccoli - 19,05: Telegiornale - 19,15: Incontri (Claudio Scimone) - 19,50: Occhio critico - 21: Il mezzo sangue (telefilm).

La Noël sostituisce Sandra Milo nel film di Fellini

Roma, 20 febbraio.

Il ruolo di Gradisca offerto da Fellini a Sandra Milo, e da questa rifiutato, sarà interpretato da Magali Noël. In un articolo che apparirà nel prossimo numero del settimanale «Oggi», Fellini parla del «rifiuto» della sua ex *Sandrocchia*.

«Peccato — ha precisato Fellini — *perché il personaggio di Gradisca, una candida prostituta di provincia, si sarebbe giovato moltissimo della sua interpretazione. Avevo trovato Sandrocchia in gran forma, appena un po' ingrassata. Con quella sua femminilità immediata ed estrosa sarebbe stata perfetta in "Ammarcord"».*

Per consentire a tutto il pubblico in attesa una migliore VISIONE del film e per evitare eccessivi affollamenti
OGGI all'ASTOR e al LUX
per un breve periodo
In eccezionale straordinaria contemporanea
ALBERTO GRIMALDI presenta

MARLON BRANDO in ULTIMO TANGO A PARIGI
un film di BERNARDO BERTOLUCCI
Si ritiene doveroso avvertire il pubblico che questo film contiene alcune scene scabrose e delicate imposte dalle situazioni drammatiche del racconto
Orario spettacoli: 14,30 - 17,30 - 20 - 22,30
VIETATO AI MINORI DI 18 ANNI
La colonna sonora originale del film è incisa da Ilaio Barbieri su dischi United Artists

domani all'AMBROSIO

i piu' fortunati morivano subito
CINQUE DITA DI VIOLENZA

dove andiamo questa sera

La Benedetti affronta, con tante donne, Carlo Dapporto da stasera al Teatro Alfieri in «Un babà per sette»

teatri, ritrovi a Torino

ALFIERI: questa sera ore 21.15 Carlo Dapporto in «Un babà per sette». Dal Borgnis: Teatro. (c. 535.440).

ERBA: da venerdì 23 Gipo Farassino in «Giovanni Pautasso e il clan dei Bonzi» di A. Nicolai.

TEATRO STABILE - CARIGNANO: questa sera ore 20, domani ore 21, «La Locandiera» di Carlo Goldoni. Regia di Mario Missiroli con Anna Maria Guarnieri. Si sta facendo un abbonamento a libera scelta degli abbonati. Prezzi, via Rossini 8, tel. 839.342/43. Uffici settimanali. 2 spettacoli.

TEATRO STABILE - GOBETTI: ore 21 replica di Marie Stuart. Prenot. via Rossini 8, tel. 839.342/43 e «La Stampa» via Roma, tel. 539.113. Ultimi 3 giorni.

TEATRO STABILE: a Chieri, Teatro Duomo: ore 16.30 e 17 due spettacoli per bambini con il Burattino Lupi «Arlecchino re di Serendippo» e «Cappuccetto rosso».

TEATRO STABILE: a Moncalieri - Teatro Cassero: ore 21 «Forza Nove» di Cenzi con Cristiana, Gabriella e Stefano.

TEATRO REGIO: riposo. Domani ore 20.30 al Nuovo «Lohengrin» di Richard Wagner (abbon. turno B). Direttore Bruno Bartoletti, regista Piero De Carli. Dal 28 corrente nuovo Teatro Regio, v. Cavallo, tel. 548.000.

TEATRO DELL'ANGOLO - COMPAGNIA DEI BURATTINI DI TORINO (v. Parini 14): giovedì ore 16.15 «Il cavalluccio di Mangiafuoco» di L. Asseli. Per negozi, SWING CLUB (v. Bertola 19, 553.720): questa sera Nico Orsinio Blue Five.

UNIONE MUSICALE - CONSERVATORIO TORINO: domani ore 21.15 Nicolas Yepes chitarra. Sig. p. Cassiello 29, tel. 544.525.

NUOVO TEATRO ALCIONE: Nuovissimo strip variety show con Milly.

cinema prime visioni

PUBBLICO	CRITICA
Grande successo	Capolavoro
Successo	Ottimo
Consensi	Positivo
Discorde	Mediocre
Scarso	Brutto

AMBROSIO (c. Vittorio Emanuele 42, t. 547.007) Le avventure di Sant'Arcangelo, di Paolo Dominici, con Anne Heywood, Ornella Muti, Lou Marenda, Muriel Catala (Italia-Francia - Colori). — Nel 1380, in un monastero non lontano da Napoli, il convegno delle religiose origina un severo processo inquisitorio. Vietato minori a 18. — Ultimo giorno. ★ Storico-drammatico

Critica ●● Pubblico ○○○○○ Orario: 14.30 16.35 18.50 20.55 22.50 Ingr. 1000

ARISTON (v. Lagrange 31, t. 548.147) Sorprese, sporcizie e spasmi, di Robert Aldrich, con Kirk Douglas, Cesar Romero, Telly Savalas, Joyce Meadows (Usa - Colori) — In un inchiodatori della Walt Disney Prod. gli attori mitragliano d'uno «spray» che sembra invincibile insetticida a cmor. Adatto ai ragazzi. ★ Commedia

Critica ●● Pubblico ○○○○○ Orario: 14.30 16.30 18.30 20.35 22.30 Ingr. 1000

ARLECCHINO (c. Sommeiller 22, t. 587.490) La collina degli stivali, di Giuseppe Colizzi, con Terence Hill, Bud Spencer, Lionel Stander, Woody Strode (Italia 1969 - Colori) — In un Zinco equivoco spassoso per West, avventurie drammatiche a fatalità di vario genere. ★ Western

Critica ●● Pubblico ○○○○○ RIEDIZIONE Orario: 14.30 16.35 18.40 20.45 22.50 Ingr. 1000

ASTOR (v. Viotti 8, t. 519.516) Ultimo tango a Parigi, di Bernardo Bertolucci, con Marlon Brando, Maria Schneider, Massimo Girotti, J.-P. Léaud (Italia-Francia - Colori) — Amore e morte nella storia d'un uomo romantico e bestiale e della giovane donna che lo distrugge. V. m. 18. ★ Drammatico

OGGI LA PRIMA Orario: 14.30 17.30 20 — 22.30 Ingr. 1400

AUGUSTUS (c. C.L.N. 348, t. 536.714) Ogni sposa merita soddisfazione, di Melville Shavelson con Jack Lemmon, Barbara Harris, Jessa Rohrade (Usa - Colori) — Diverte (e stimo a dovere) lui corteggiatrice nevrotica, lei spettacolare. — Ultimo giorno. ★ Commedia

Critica ●● Pubblico ○○○○ Orario: 14.30 16.20 18.30 20.25 22.30 Ingr. 1600

CAPITOL (v. San Dalmazzo 24, t. 540.405) Ancora una volta prima di lasciarci, di Giuliano Biagetti, con Barbara Bouchet, Corrado Pani, Franco Fabrizi (Italia - Colori — Matrimonio fallito ai primi amori: inspiegabilmente si smaliziano cause della rottura coniugale. Vist. min. anni 18. ★ Drammatico

Critica ●● Pubblico ○○○○ Orario: 14.30 16.30 18.30 20.30 22.30 Ingr. 1000

CENTRALE (v. C. [illegible] 27, t. 540.119) Morale sessuale, di Ken Russell, con Dorothy Tutin, Scott Anton (G. B. - Colori) — Analisi stanca e romantica degli anni ultimi della «bella epoque», rivive in un film del regista del «Diavoli». Vist. minori anni 18. ★ Drammatico

Critica ●●● Pubblico ○○○○○ Orario: 10.15 12.30 14.30 16.30 18.30 20.35 22.50 Ingr. 800

CORSO (c. Vittorio Emanuele 30, t. 510.702) Il grande giallo, di Giuseppe Sacchi, con Lee Van Cleef, Peter O'Brien, Dominique Darel (Italia-Germania-Francia - Colori) — Con un'attrice al fiasco a seguito e un soldato che si è reso colpevole di vari crimini. Vist. 14. ★ Western

Critica ● Pubblico ○○○○ Orario: 14.30 16.25 18.20 20.25 22.30 Ingr. 1000

CRISTALLO (v. Cotto 5, t. 650.108) Un avventuriero a Tahiti, di Jean Becker, con Jean-Paul Belmondo, Stefania Sandrelli, Nadia Tiller, Mylène Demongeot (Italia-Francia, 1968 - a colori) — Classe buona e attrattiva maschile per il più distinto degli avventurieri. Non vist. ★ Commedia

RIEDIZIONE Orario: 14.30 16.30 18.30 20.30 22.30 Ingr. 1000

DORIA (v. Cremona 9, t. 542.423) E' simpatico, ma gli rimproveri il muso, di Claude Sautet, con Yves Montand, Roger Schneider (Francia-Italia - Colori) — Un regista da «Lasciami vivere», una storia triangolo d'amore a tre personaggi: una donna insaziabile in bilico tra due simboli. Non vietato. ★ Commedia drammatica

Critica ●●● Pubblico ○○○○○ Orario: 14.10 16.10 18.20 20.20 22.30 Ingr. 1700

I GIOIELLI (v. Cristoforo Colombo 31, t. 500.780) I racconti di Canterbury, di P. P. Pasolini, con Hugh Griffith, Laura Betti, N. Davoli, Josephine Chaplin (Italia - Colori — Sceneggiato, processo a sandilo, tegole lungolineo sugli schermi il filo logico ai racconti del fondo Chaucer. Vietato 18. ★ Commedia in costumi

Critica ●● Pubblico ○○○○○ Orario: 14 — 16.15 18.15 20.15 22.30 Ingr. 1000

IDEAL (c. Rezzaria 4, t. 541.521) ...sia loro regazzi, di Giuseppe Colizzi, con Terence Hill, Bud Spencer, Cyril Cusack (Italia - Colori — Nel Klondike Grosso affa speculatori avidoni spaccano banda sfrontatezza di cercatori di cuscinetti. ★ Avventuroso

Critica ●● Pubblico ○○○○○ OGGI LA PRIMA Orario: 14.30 17.30 20 — 22.30 Ingr. 1400

LUX (Galleria San Federico, t. 543.383) Ultimo tango a Parigi, di Bernardo Bertolucci, con Marlon Brando, Maria Schneider, Massimo Girotti, J.-P. Léaud (Italia-Francia - Colori) — Amore e morte nella storia d'un uomo romantico e bestiale e della giovane donna che lo distrugge. V. m. 18. ★ Drammatico

OGGI LA PRIMA Orario: 14.30 17.30 20 — 22.30 Ingr. 1400

METROPOL (v. Principe Tommaso 6, t. 652.470) Nuvola gelosia d'amore, di Antonio Margheriti, con Pupo De Luca, Eva Maria Grubmaller, Annie Kamel Eddi (Italia - Colori) — Dal «Decameron» i episodi successivi intrisi di: «Il prezzo», «Le ragazze», «Lo sposo», «Enrico IV». Vist. min. a. 18. ★ Sexy

Critica ● Pubblico ○○○○ Orario: 14.30 16.20 18.20 20.20 22.30 Ingr. 1000

NAZIONALE (v. Pomba 7, t. 518.830) L'uomo che uccideva a sangue freddo, di Alain Jessua, con Alain Delon, Annie Girardot, Robert Hirsch (Francia-Italia - Colori) — Diversi in crisi scoppia cosa efficiosa: della clinica dov'è curata da medici-strumenti. Vist. a. 14. ★ Fantascienza - horror

Critica ●● Pubblico ○○○○ Orario: 14.30 16.30 18.30 20.30 Ingr. 1000

REPOSI (v. XX Settembre 15, t. 531.400) Cari genitori, di Enrico Maria Salerno, con Florinda Bolkan, Catherine Spaak, Maria Schneider (Italia-Francia - Colori) — A Londra, Sally fuggiasca dalla famiglia, è ritrovata dalla madre in un ostello custode a divorzio. Non visto. ★ Commedia drammatica

Critica ●● Pubblico ○○○○ Orario: 14.30 16.30 18.30 20.30 22.30 Ingr. 1000

RITZ d'Essai (v. Villa Regina a v. Aosta, 630.571) Il grande dittatore, di Charles Spencer Chaplin, con Charlie Chaplin, Paulette Goddard, Jack Oakie (Usa 1940 - Bianco e nero) — RIEDIZIONE del film girato 33 anni fa come bella previsione e satira della dittatura. ★ Satirico

Critica ●● Pubblico ○○○○ Orario: 16 — 18.15 20.30 22.30 Ingr. 800

ROMANO (Galleria Subalpina, t. 540.145) L'uomo che uccideva a sangue freddo, di Alain Jessua, con Alain Delon, Annie Girardot, Robert Hirsch (Francia-Italia - Colori) — Diversi in crisi scoppia cosa efficiosa: della clinica dov'è curata da medici-strumenti. Vist. a. 14. ★ Fantascienza - horror

Critica ●● Pubblico ○○○○ Orario: 14.30 16.30 18.30 20.30 Ingr. 1200

TORINO (v. Sacchi 6, t. 540.552) Decameron n. 4, le mille novelle del Boccaccio, prodotto da G. Crimaldi e Luigi Rannelletti, con Mariangela Giordano, Nino Manfredi, Roger Schneider (Francia-Italia - Colori) — Dal regista de «Lisistrata», una storia d'amore a tre personaggi: una donna insaziabile in bilico tra due simboli. Non vietato. ★ Commedia drammatica

Critica ● Pubblico ○○○ Orario: 14.30 15.50 17.30 19.10 20.50 22.30 Ingr. 1000

VITTORIA (v. Roma 356, t. 511.789) Nuovi amori, baci, di Robert Ross, con Woody Allen, Diane Keaton, Tony Roberts (Usa - Colori) — Critica cinematografica infuriata di Humphrey Bogart in tutte le maldestre in tutte le circostanze, specie nei sedurre le donne. ★ Commedia

Critica ●●● Pubblico ○○○○○ Orario: 14.05 15.40 17.20 19.05 20.45 22.15 Ingr. 1000

proseguimenti prima visione

LOUSSIO (c. Madama Cristina 26, t. 651.050) Che c'entriamo noi con la rivoluzione?, di Sergio Corbucci, con Valeria Fabrizi, Paolo Villaggio (Italia - Colori) — Nel Messico rivoluzionario di Emiliano Zapata, le simpatie disavventure d'un attore e d'un portiere coinvolti loro malgrado tra i ribelli. ★ Avventuroso

Critica ●● Pubblico ○○○○○ Orario: 15 — 16.50 18.30 20.50 22.30 Ingr. 700

MASSIMO (v. Montebello 8, t. 876.061) Il ruggito della foresta, di Ken Annakin, con Charlton Heston, Michèle Mercier, Alexis Kanner e il cane «Buck» (Usa - Colori) — Dal romanzo di J. London, la storia d'un cane che torna alla vita di lupo. Ambiente: l'Alaska dei cercatori d'oro alla fine dell'800. ★ Avventuroso

Critica ●● Pubblico ○○○○○ Orario: 14.35 16.35 18.35 20.35 22.30 Ingr. 700

ORFEO (c. Cairoli, t. 518.114) Obiettivi di massacro per reginal assassini, di Francis Shaw, con K. Cosmatos, Lisy Cassy (Usa - Colori) — Incentrato di cuenti colpetti in violenze empree di frodo e complicazioni delle psicinema. Vist. 18. ★ Drammatico sexy

Critica ●● Pubblico ○○○○ Orario: 14.30 16.30 18.30 20.30 22.30 Ingr. 700

seconde visioni

A.B.C. (c. Brescia 38, t. 850.465) - Tarzan il magnifico, G. Scott, Technicolor. Non vietato ai minori. ★ Avventuroso

ALESSANDRA (v. Bocchi 18, t. 511.261) - Il ribelle di Algeri, Alain Delon, Lea Massari. ★ Avventuroso

CONTINENTAL (v. Nizza 348, t. 657.068) - La banda di Jesse James, C. Robertson, R. Duval. Colori. ★ Western

ERBA (c. Moncalieri 241, t. 690.487) - Film per ragazzi giovedì Ultima non deve morire. ★ Mitologico

FARO (v. Po 30, t. 652.314) - Il ribelle di Algeri, Alain Delon, Lea Massari. ★ Avventuroso

FIAMMA (c. Trapani 57, t. 372.057) - Chey Tyme Reece, Hugh Griffith, Marcello Mastroianni. Technicolor. Vietato ai minori di anni 14. ★ Commedia satirica, di Roman Polanski

FORTINO (v. Cigna 47, t. 486.560) - Un Prete di mio padre, ma l'amo ugualmente, Jacop Rotmann, Katherine Ross, Colori. ★ Drammatico

HOLLYWOOD (c. R. Margh. 166, t. 851.964) - L'Aretino nei suoi ragionamenti sulle cortigiane, le marchiate e... i cornuti coniugi, Marisa Traversi, Evelyn Stewart, col. Vist. 18. Ap. 14.45. Ult. 22.40 ★ Farsa sexy

LA PERLA (v. De Cesperi 26, t. 344.791) - Django. Franco Nero, Loredana Nusciak. Colori. ★ Western

MANZAU (p. Massaua 9, t. 795.803) - Doc. Stacy Keach, Faye Dunaway. Colori. ★ Western

PIEMONTE (v. Nizza 32, t. 652.750) - Tolo contro Maciste. Tolo, N. Tarantu. ★ Avventuroso-fantasy

PRINCIPE (v. P. d'Acaja 48, t. 760.851) - L'Aretino ai suoi ragionamenti sulle cortigiane, le marchiate e... i cornuti coniugi, Marisa Traversi, Evelyn Stewart, col. Vist. 18. Ap. 14.45. Ult. 22.40. ★ Farsa sexy

STATUTO (v. Cibrario 19, t. 487.051) - Champagne per due dopo il naufragio. D. Mills, H. Bennet. Technicolor. Non vietato ai minori. Orario: 14.30; 16.30; 18.30; 20.30; 22.30. ★ Giallo

ZONA CENTRO

ALCIONE (c. R. Margherita 134, t. 287.400) - Vedi Teatri.

ALPI (v. Garibaldi 30, t. 545.345) - La morte cammina con i tacchi alti, Frank Wolff, Susan Scott. Colori. Vietato ai minori di anni 18. ★ Giallo

CRAVESANA (v. Avogadro 3, t. 530.403) - Candido dove sei vorrei rifarti? Barbara Ferris, Harry Andrews, colori (solo cogli). ★ Commedia

MILANO (v. Milano 8, t. 530.255) aperti 10) - Delitti bizzarri sul pianeta Terra. C. Heston. Colori. ★ Fantascienza ★ Avventuroso

OLIMPIA (v. Garibaldi 3, t. 546.580) - Uccidi Django uccidi per primo. Colori. ★ Western

PO (v. Po 21, t. 310.496) - Una carretta tutta rossa. Barbara Bouchet, Technicolor. Non vietato ai minori di anni 18. ★ Commedia sexy

P. NUOVA (v. Nizza 17, t. 659.196; aperti 10) - Addio zio Wen d'un sua vasta Dio. Colori. ★ Western ★ Gialli

REGINA (c. R. Margherita 128, t. 530.805) - Macista cerca di farlabbasta, D. Scott. Madera Orion. Technicolor. ★ Mitologico

ZONA CROCETTA - S. RITA - MIRAFIORI

ADRIANO (v. Sacchi 65, t. 587.715) - L'ereata degli eroi. Lino Ventura, Simone Signoret. Technicolor. ★ Drammatico

EUCLIDEO (v. Montalcone 62, t. 326.873) - Tarzan e il valle perduta, G. Scott, tecnic. Non vist. ★ Avventuroso

MIRAFIORI (c. Cosenza 88, t. 390.847) - Se il buonino e cattivo, C. Mitchell, D. O'Brien, tecnic. ★ Western

SMERALDO (v. Tunisi 92, t. 390.711) - L'angelo sterminio, L. Antonelli. Vist. 14. ★ Avventuroso

VINZAGLIO (c. G. Abruzzi 102, t. 390.125) - Satiri orchidee mandrilesi di sesso, Antonio Sabato, P. P. Capponi. Technicolor scope. Vietato ai minori di anni 18. ★ Giallo

ZONA S. PAOLO

AMERICA (v. Frejus 37, t. 331.748) - Gatani horror. F. Hallen, G. Sanders. Colori scope. Apert. ore 20. ★ Drammatico

ELISEO (v. Monginevro 42, t. 335.813) - Il ritratto dello Stato libero di Bassari, Woody Allen, L. Lasser. Colori. ★ Commedia

SAN PAOLO (v. Cesana 80, t. 372.637) - [illegible] gentiluomo dalla pistola fumante, D. Kaoli, tecnic. Non vietato. ★ Avventuroso

ZONA FRANCIA

ASTRA (v. Pio Fillo 5, t. 755.397) - Il diavolo nel cervello. Stefania Sandrelli, Raf Vallone. Colori. ★ Giallo

BERNINI (c. Taranto 5, t. 773.843) - I re della risata. B. Keaton, Cric e Croc. ★ Comico

CIBRARIO (v. Cibrario 17, t. 772.907) - Chi ha paura di Virginia Woolf? Liz Taylor, Richard Burton, Sandy Dennis, George Segal, Renita Mike Nichols, V. 14. ★ Drammatico

ELIOS (v. Val Lagarina 33, t. 798.145) - 31 stiano, Giuliano Gemma. ★ Mitologico

ODEON (v. Venustio 6, t. 772.382) - Tolo contro napoleonico. Colori. ★ Farsa, da E. Scarpetta.

STAR (v. Domodossola 48, t. 772.906) - Vado l'ammazzo e torno, G. Nitzen, E. Byrnes. Technicolor scope. ★ Giallo

ZONA S. DONATO

DIANA (c. Regina Margherita 220) - Il [illegible], Richard Burton, scope Italia. ★ Drammatico

DORA (c. Pr. Oddone 31, t. 484.521) - Si sposa si Sonia Wurtzer. A. Quinn, V. Lisi, R. Rascel, A. Magnani. Technicolor. ★ Guerra

ROMA (v. S. Donato 40 bis, t. 687.765) - Nel buio del terrore. M. Serato, Sylva Koscina. Colori. ★ Giallo

ZONA MADONNA DI CAMPAGNA - LUCENTO

ALBA (c. Ornato ang. v. Strudella) - I due vigili. F. Franchi, C. Ingrassia. ★ Farsa

APOLLO (largo Giachino 91, t. 215.685) - Willard e i topi. B. Burgundy, B. Davison. Technicolor. Vietato ai minori di anni 14. ★ Horror

EDERA (v. Madonna di Campagna 3) - La bestia di [illegible], tecnic. Vietato 14. ★ Horror

JOLLY (v. Vercelli 130, t. 260.104) - Nini Tirabuscia, Monica Vitti, Sylva Koscina. Salvo Randone, tecnic. Non vietato. ★ Commedia

LUTRARIO (v. Stradella 10, t. 280.742) - La [illegible] della città, Charlie Chaplin, Virginia Cherrill. ★ Capolavoro di Charlot

SPLENDOR (v. Bistagna 109, t. 396.330) - La gatta in calore. Lisa Czermeyn, Silvano Tranquilli. Technicolor. Vietato minori anni 18. ★ Drammatico

ZONA MILANO - REGIO PARCO

AGNA (c. G. Cesare 67, t. 273.270) - Il pagherò col piombo, John Ericson. Technicolor. Non vietato ai minori. Ult. ore 23. ★ Avventuroso

ARS (c. R. Parco 143, t. 266.986) - Woodstock. 3 giorni di pace, amore e musica, 3 disco. 3 Dischi. colori. ★ Musicale

MAION (corso G. Cesare 102, t. 287.474) - Divagazioni erotiche, W. Gilbert. Vietato ai minori di anni 18. ★ Commedia sexy

NORD (c. Vercelli 141, t. 280.332) - La legione dei disonati. J. Palance, T. Hunter. Colori. ★ Guerra

ORIENTE (v. D. Chiesa 36, t. 243.063) - Ringo solo e tu la morte per tutti, colori. ★ Western

PALERMO (c. Palermo 118, t. 273.030) - La maschera rossa contro il signor d'inferno. G. Barville. Technicolor. Non vietato ai minori. ★ Drammatico

SOCIALE (v. Courmayeur 3, t. 852.608) - La coli era il suo Dio. J. Cattarino. Technicolor. Non vietato ai minori. ★ Western

ZENIT (v. Cordis 1, t. 267.087) - Il castello delle porte di fuoco, Erna Schürer, tecnic. Vist. 14. ★ Horror

ZONA VANCHIGLIA - BORGO PO

ARIZONA (v. Bolzio 27, t. 874.171) - Pista sul pelle, Dagmar Lassander, S. Kanowara, col. Vist. 18. ★ Drammatico

ARTISTI (v. C. di Rorito 24, t. 831.574) - Diabolik. J. P. Law, Marisa Mell. Colori. ★ Avventuroso

ENDAMO d'Essai (c. Casale 108, t. 833.068) - La fortezza nascosta, di A. Kurosawa. Dur 20.15-22.30. ★ Capolavoro drammatico giapponese

OROPA (v. Oropa 3, t. 682.457) - Non alzare il pugno ubbiosa il fiume, Jerry Lewis, col. ★ Commedia

VITT. VENETO (v. V. Veneto 5, t. 871.642) - Due volte Giuda, Antonio Sabato, N. Kinski. Colori. ★ Drammatico

ZONA NIZZA - LINGOTTO

ACAPULCO (v. Donizetti c. v. Nizza, t. 651.264) - Signor procuratore abbiamo ucciso..., Technicolor, Vietato ai minori di anni 18. Ap. 16. ★ Drammatico

CABIRIA (c. Brin 4, Moncalieri, t. 660.593) - Tempi moderni, Charlie Chaplin, Paulette Goddard. ★ Capolavoro di Charlot

ITALIA (v. Nizza 138, t. 664.628) - Un bounty killer a Trinità, I. Cameron. ★ Avventuroso

SAN CARLO (Nichelino) - Uomini e cobra, Henry Fonda, Kirk Douglas, col. Vist. 14. ★ Avventuroso

SPEZIA (v. Nizza 170, t. 693.847) - Il tempo degli avvoltoi. George Hilton. Colori. Ap. 15. ★ Western

* Chiusura o carattere parrocchiale.

Ribassi ENAL-ACLI — CINESIA: Adriano, Adua, Alba, Alcyone, Alpi, Ariston, Astra, Aurora, Capitol, Cherubo, Eridano, Fiat, Giardino, Iris, La Perla, Lutrario, Nazionale, Olimpia, Orfeo, Principe, S. Paolo, Smeraldo, Spezia, Vittoria, Italia (Moncalieri). — TEATRI: Alfieri, «Carlo Dapporto», Enal al Teatro per dannati nera; Carignano: «La innamorata», Enal in v. Rossini 6; Gobetti: «Recital» di Maria Monti», Enal alla cassa. — Palashakespeare Enal alla cassa.

Spettacoli di provincia

AVIGLIANA
CORSO: La signora non si deve uccidere.

BEINASCO
ITALIA: La rivale tesa.

BUSSOLENO
DORA: Le piacevoli notti di Justine.

CHIUSA S. MICHELE
GLORIA: I ribelli di Algeri.

CHIERI
CHIERESE: La notti bucconsacche.
SPLENDOR: Cuniglio al filo piombo.

CHIVASSO
CINECITTA': Quell'ultimo dei '32.
POLITEAMA: Zorro cavaliere della vendetta.

CIRIE'
CATALANO: La rivolta è un piatto che si serve freddo.

FORNO CANAVESE
STELLA ALPINA: Il filo serpente.

GIAVENO
ALFIERI: Giungla erotica.

LANZO
NUOVO: Il signore scappato.
PISEROLO
HOLLYWOOD: L'ora del malessere.
ITALIA: La cosa buffa.
NUOVO: Chi è Harry Kellerman e perché parla male di me?

RIVOLI
CARNINO: Più forte, ragazzi
GIOIELLO: La donna rossa uccide 7 volte.

S. AMBROGIO
AMBROSIANO: Tarzan e la fontana magica.

S. ANTONINO
MODERNO: Prima il perdono, poi il rimorso.

SESTRIERE
GARIBALDI: Sissy e gli diavoli.

SUSA
CENISIO: Belfagor.

TORRE PELLICE
TRENTO: Da [illegible].

Piemonte

ALESSANDRIA
ALESSANDRINO: Ragazze sulla nuda assassinate nel parco.
AMBRA: Un proiettile per Trotty boy.
CORSO: Cinque dita di violenza.
CRISTALLO: Prega il morto e scannati fra di voi.
GALLERIA: Cari genitori.
MODERNO: Due ragazzi che si amano.

ACQUI
CRISTALLO: La signora ha dormito sulla sua il suo assassino.
GARIBALDI: Tre per accidenti.

CASALE MONFERRATO
MODERNO: Le mogantie di Sant'Arcangelo.
NUOVO: [illegible] a letto con un'altra.
POLITEAMA: Miseria e nobiltà.
VITTORIA: Frugo.

NOVI LIGURE
CRISTALLO: Il suo nome era Pot, lo chiamavano Allegria.
IRIS: Tarzan e la fantasma magica.
ITALIA: Più forte, ragazzi!
MODERNO: Professionisti assaltano.

OVADA
MODERNO: Gli artigli dello squartatore.
TORRIELLI: Timò contro Maciste.

TORTONA
MODERNO: La montagna della paura.
SOCIALE: Più forte, ragazzi!
VERDI: I giochi di Peter chiamato l'Assino.

AOSTA
CORSO: Il colonnello Von Ryan.
CRISTALLO: Glory boy.
ITALIA: Capitan Tack.
LUX: La strangolatore di Vienna.
SPLENDOR: La più allegra storia del Decamerone.

SAINT-VINCENT
NUOVO: Un certo giorno.

ASTI
VITTORIA: [illegible] donne che sapeva troppo.
SALONE ALFIERI: La più grande avventura di Tarzan.
POLITEAMA NAZIONALE: La cosa buffa.
LUX: Maglie di giorno belle di notte.
SPLENDOR: La bestia che Evelyn uscì dalla tomba.

CASALE MONFERRATO
VERDI: Il pistolero dell'Ave Maria.
AURORA: Delitto al circolo del canile.

CUNEO
CORSO: Appuntamento con una spogliarella.
[illegible] con una spogliarella.
FIAMMA: La morti degli amanti di una estate sono due amanti.
ITALIA: Il mostro di sangue.
NAZIONALE: I diamanti sono perfezione.

ALBA
CORSO: Le maschie delle amate.
EDEN: Il diavolo e 7 [illegible].

BRA
IMPERO: I 7 fratelli Cervi.
POLITEAMA: Sette cadaveri per Scotland Yard.
VITTORIA: Nel buio non ti vede ma ti sgola.

FOSSANO
JRIDE: Un maschio di bastardi.
MONDOVI'
CORSO: L'indomabile Angelica.

SAVIGLIANO
GRIDE: Agente 007 missione Goldfinger.

SALUZZO
ITALIA: L'uomo più velenoso del cobra.
POLITEAMA: Quando le leggende muoiono.
SPLENDOR: Il letto della zarina.

NOVARA
ASTRA: Il sangue di [illegible].
COCCIA: Il monaco.
ELDORADO: I magnifici sette cavalcano ancora.
ESCELSIOR: Decameron n. 3.
PARAGGIANA: Il generale dorme in piedi.
VITTORIA: La banda di Jesse James.
S. CUORE: Il cavaliere inesistente.

ARONA
SAN CARLO: riposo.
RAMA: Anno and Eve.
MODERNO: No, sono vergine.
LUX: La furia dei giganti.

VERBANIA
APOLLO: I sette minuti che contano.
ARISTON: Per grazia ricevuta.
IMPERO: Zambo il dominatore della foresta.
SOCIALE (Intra): La notte dei diavoli.
SOCIALE (Pallanza): 2 3.

VERCELLI
ASTRA: Che?
CIVICO: Rincual.
ITALIA: Continua morte e la chiamano Castigo di Dio.
PRINCIPE: Un uomo chiamato [illegible] cattive [illegible].
VERDI: Gli spogliati.
VSOTTI: Dieci malfattori giorno della resa dei conti.

BIELLA
APOLLO: Rapporto sulle aspettanze sessuali di 3 ragazze [illegible].
IMPERO: Monta in sella figlio di...
MAZZINI: Trappola per un lupo.
SOCIALE: Rachel si Amelia Rodriguez.

GATTINARA
ITALIA: Il padrino.

Liguria

GENOVA
POLITEAMA MARGHERITA: Il prigioniero della Seconda Strada.
STABILE SALA E. DUSE: La casa [illegible].
STABILE «AL TEATRINO»: Concerto di cabaret.
AMBASSADORI: Cinque dita di violenza.
ARISTON: Tarzan contro gli uomini blu.
ASTOR: Ultimo tango a Parigi.
AUGUSTUS: Provaci ancora Sam.
GIOIELLO: Cristiana mettiamo insieme...
GRATTACIELO: Cinque dita di violenza.
LUX: Ultimo tango a Parigi.
PALAZZO: Oggi sposi, mentre cosi...
OLIMPIA: Una simpatica canaglia.
ORFEO: La Cutanella.
RIVOLI: Trappola per un lupo.
RITZ: Cacca pedrona, tutto va bene.
SMERALDO: Alle dame del cerchio piace molto fare quello.
UNIVERSALE: Arvon.
VERDI: Cari genitori.
AURORA: I racconti di Canterbury.
DIANA: Il richiamo della foresta.
DIONISO: La cosa buffa.
IDEAL: Più forte ragazzi.
LIDO: Il mattino.
MANON: L'erouca uccide ancora.
ALCIONE: Lo chiameremo Andrea.

RAPALLO
ITALIA: I quattro [illegible] di Xuxa Rider.
GIFFONI: Decidere in silenzio.
AUGUSTUS: riposo.
SAN FRANCESCO: riposo.

S. MARGHERITA LIGURE
CENTRALE: L'ho sorpresa a letto con un altro.
MIGNON: Domani passo a salutare la tua vedova, parola di Epifemia.
LUX: La spina dorsale del diavolo.

CANOGLI
ODEON: Il diavolo nel cervello.

SAVONA
CHIABRERA: Recital del chitarrista spagnolo Narciso Yepes.
DIANA: Il richiamo della foresta.
ARIS: Decameron proibitissimo.
ASTOR: Mussa pop.
MODERNO: La piscina.
ELDORADO: Trappola per un lupo.
OLIMPIA: Luci della città.

VARAZZE
VERDI: Decameron n. 3.

ALBISSOLA CAPO
DORIA: Vampiri amanti.

ALBISSOLA MARINA
MARCONI: Sette cadaveri per Scotland Yard.

VADO LIGURE
SABAZIA: E' stata la spada e l'amore.
AMBRA: Prega il morto, [illegible] il vivo.

SPOTORNO
MIGNON: Django.

FINALE LIGURE
VITTORIA: Il padrino.
ONDINA: Un bounty killer a Trinità.
IDEAL: Glory boy.

PIETRA LIGURE
COMUNALE: Che cosa direi a una signora nuda?

LOANO
LOANESE: Nuda alla sua pelle, Spitz Salvo.
PERLA: 24 spogli infermiere.

CERIALE
ODEON: Nel vuoto del terrore.

ALBENGA
AMBRA: La figlia di Drakula.
ASTOR: Il grande buck.
CRISTALLO: Il padrino.

ALASSIO
COLOMBO: Il vitellone.
RITZ: Casotto.

IMPERIA
CAVOUR: Colpo grosso.
CENTRALE: Volo all'inferno.
DANTE: Il selvaggio Sierra.
AMBRA: L'ira di [illegible].
ROSSINI: Il guerriero rosso.

SANREMO
ARISTON: Il don Giovanni inesaurabile.
CENTRALE: Che?
SANREMESE: La spietata legge del ribelle.
ORFEO: Lui e l'altro.
SUPERCINEMA: 23 pugnali per Cesare.
LUX: Killer Colt.
ASTRA: Ultimi tango a Parigi.
MIGNON: Cinque dita di violenza.
RITZ: Le bambole di S. Arcangelo.

BORDIGHERA
DEL CASINO: Tarzan il figlio della giungla.
ZENIT: La grande battaglia.

VENTIMIGLIA
EUROPA: Improvvisamente l'estate scorsa.
IMPERO: Tuglari.

IL FILM DEL GIORNO DA OGGI IN PRIMA

Ultimo tango a Torino

La discussa opera di Bertolucci con Marlon Brando e Maria Schneider

ULTIMO TANGO A PARIGI di Bernardo Bertolucci, con Marlon Brando, Maria Schneider, Jean-Pierre Léaud — Drammatico, Italo-francese a colori (Da oggi al cinema Lux e Astor).

TRAMA — *Un americano vicino alla cinquantina, Paul, incontra casualmente a Parigi una ragazza che potrebbe esser sua figlia, Jeanne.*

Sconvolto per il recentissimo suicidio della moglie, ultima conseguenza d'un matrimonio fallito, l'uomo gira per la città a lui estranea, cerca un rifugio per piangere in silenzio. Lo trova in un alloggio sfitto, dove non può restar solo con la sua angoscia perché la sconosciuta Jeanne, anche lei in cerca d'un appartamento, capita nello stesso luogo, dice poche parole a Paul e, spinta da un'attrazione irrefrenabile, gli si concede. In quelle stanze nude e squallide, la voluttuosa ragazza e l'uomo a lei sconosciuto s'avvinghiano in un amplesso violento e selvaggio, quasi animalesco. Jeanne accetta Paul come amante brutale e [illegible]no: i due stringono un patto che impedisce ad entrambi di dirsi chi siamo, o quali le rispettive condizioni sociali, paghi del solo istintivo rapporto sessuale.

E' tuttavia un patto al quale non sanno rigorosamente tener fede. La ragazza per ignorandone il nome, scopre chi è Paul: oltre il sesso ci sono i sentimenti, e ciò vale anche per l'uomo, [illegible] per volta edotto del l'identità di Jeanne. Con estrema sagacia, con precisi, il film sbeffa allo spettatore il retroterra d'entrambi. Lui, marito della proprietaria d'un alberghetto equivoco e amante fissa d'un cliente; lei, piccola borghese vogliosa, figlia d'un colonnello morto in colonia e fidanzata a un regista televisivo di musica facile col quale, nonostante la propria impudica volubilità, intende concludere le nozze. Paul è geloso, non vuol perdere l'amante nella quale ha trovato la ragione unica d'una nuova vita; ella invece, presto sazia dei giochi erotici attraverso i quali l'uomo manifesta un suo orgiastico esclusivismo, finisce col rifiutarglisi con la medesima decisa crudezza usata nel sottrarsi all'inizio del tempestoso rapporto. Quando Paul, dopo un'ultima folle danza in un dancing ove si balla il vecchio tango, propone a Jeanne di sposarlo, inseguendola deciso a strapparle il consenso, ella gli spara, ferendolo a morte. A chi l'interroga dice: «Era uno sconosciuto. Un pazzo. Mi ha inseguita, mi ha aggredita. Voleva violentarmi, ho dovuto difendermi. Non l'avevo mai visto prima... non conosco il suo nome.».

GIUDIZIO — *Oltre che il più visto (con Il padrino), sarà il più discusso film dell'anno, come già s'intuisce dai giudizi apertamente contraddittori pubblicati con deliber

10
Anno 105 Numero 43

notizie dello sport

STAMPA SERA
Martedì 20 Febbraio 1973

VALCAREGGI PUNTA TUTTO SUL BLOCCO BIANCONERO

Nazionale juventizzata

Otto chiamati, 7 in campo a Istanbul?

Ecco la lista degli azzurri convocati da Valcareggi per l'incontro con la Turchia, ad Istanbul:
PORTIERI: Albertosi (Cagliari) e Zoff (Juventus).
TERZINI: Facchetti (Inter), Marchetti e Spinosi (Juventus).
LIBERO: Burgnich (Inter).
STOPPER: Morini (Juventus).
CENTROCAMPISTI: Agroppi e Sala (Torino), Bonsiti (Milan), Capello, Causio e Furino (Juventus), Mazzola (Inter).
ATTACCANTI: Anastasi (Juventus), Chinaglia (Lazio), Pulici (Torino), Riva (Cagliari).

Al raduno della comitiva, previsto per le ore 13 odierne a Coverciano, sono stati convocati anche i medici, dott. Fini e prof. Vecchiet, i massaggiatori Dalla Casa (Inter) e Trecoldi (Milan). Il programma degli azzurri prevede: giovedì una trasferta a Forte dei Marmi, dove nel pomeriggio verrà disputata una gara amichevole con la Massese; venerdì la partenza per Istanbul (ore 16) da Pisa in aereo. L'incontro si giocherà domenica alle ore 14,30 (13,30 italiane) e sarà trasmesso in eurovisione differita dalla televisione sul Secondo Programma con inizio alle 18,20.

Questa la lista dei convocati per la « Under 23 », che incontrerà la rappresentativa turca a Palermo:
PORTIERI: Bordon (Inter), Cacciatori (Sampdoria).
TERZINI: Bruscolotti (Napoli), Lombardo e Mozzini (Torino), Oriali (Inter).
LIBERO: Negrisolo (Sampdoria).
STOPPER: Vavassori (Napoli).
CENTROCAMPISTI: Bergamaschi (Verona), Cordova e Franzot (Roma), Cuccureddu (Juventus), Re Cecconi (Lazio).
ATTACCANTI: Garlaschelli (Lazio), Musiello e Vernacchia (Atalanta), Spadoni (Roma), Villa (Sampdoria).

La partita degli « Under » contro la rappresentativa turca è in programma sabato a Palermo. Avrà inizio alle ore 15 e sarà trasmessa in diretta dalla televisione.

Pietro Anastasi riconquista la maglia numero 9 che era stata prima dei mondiali in Messico e Boninsegna gli aveva ceduto

Paolo Pulici, capocannoniere (premiato ieri sera a Milano con Rivera), è stato promosso in Nazionale (foto Moisio)

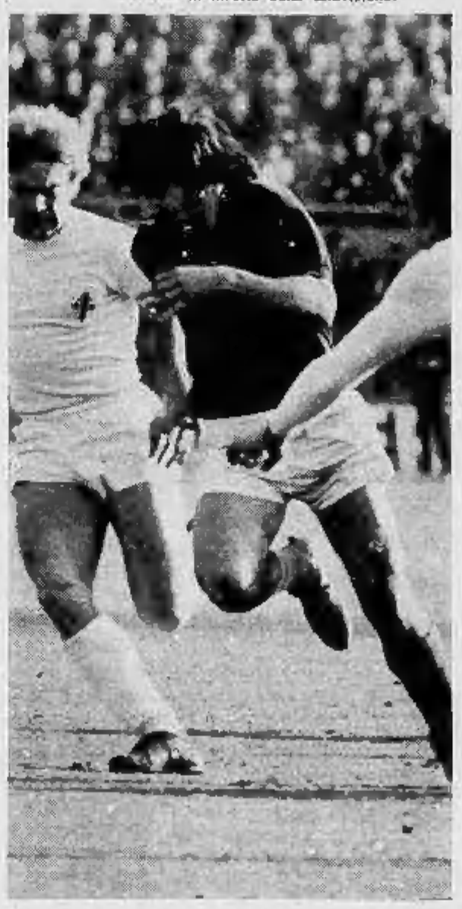

Claudio Sala torna nel clan azzurro. E' in forma strepitosa, anche domenica scorsa ha dato spettacolo (foto Moisio)

ANASTASI

"Accettiamo la responsabilità,,

Pietro Anastasi ritroverà la maglia azzurra « numero nove » ad Istanbul in una partita che può assumere un ruolo determinante per l'ammissione dell'Italia al girone finale dei prossimi campionati mondiali di Monaco nel 1974.

Sulle spalle di Anastasi e dei suoi compagni bianconeri pesa la responsabilità di conquistare un risultato positivo in Turchia.

« E' una responsabilità che accettiamo ben consci delle difficoltà che comporta » dice Anastasi. « La convocazione di otto giocatori della Juventus non deve sorprendere. E' una cosa normale dopo aver dimostrato di essere tutti all'altezza dei compiti più difficili ».

Pietro sarà « numero nove » ad Istanbul in una partita che può assumere un ruolo determinante per l'ammissione dell'Italia al girone finale dei prossimi campionati mondiali di Monaco nel 1974.

« Chi preferirebbe avere all'ala destra, il suo compagno di squadra Causio o Pulici? ».

« Non c'è dubbio che con Causio c'è un migliore affiatamento e giocando con Franco potrei fare la punta pura curando solo la meccanica degli scambi con Gigi Riva. Se invece sarà prescelto Pulici dovrò io qualche occasione tornare indietro per dare una mano al compagni del settore di centrocampo. Ma ormai è un gioco che svolgo abitualmente nella Juventus. Ho capito che l'importante non è segnare i gol ma essere utili alla squadra. Purché si raggiungano i risultati, qualsiasi ruolo e qualsiasi schema tattico per me va bene. Sarà così anche in maglia azzurra. Sono pronto ad accettare le disposizioni di Valcareggi ».

« In Turchia — conclude Anastasi — ci sarà da soffrire per ottenere un risultato positivo. Questa volta in Nazionale ci sarà veramente il blocco bianconero e non vogliamo essere più messi in discussione. E' sicuro che ci impegneremo allo spasimo per conquistare quel successo che tutti attendono. Sarà come una prova generale per gli importanti impegni di campionato e di Coppa Campioni che ci attendono al ritorno da Istanbul. Qualificazione ai mondiali, scudetto e Coppa Campioni sono i nostri tre impegni. Siamo pronti ad affrontarli con piena consapevolezza. Non vogliamo deludere i nostri sostenitori ».

Rino Cacioppo

Causio o Pulici

« La partita di Milano conferma ».

« Esatto. A San Siro abbiamo dimostrato di saper giocare un ottimo football e tutti ce ne hanno dato atto anche se il risultato presta il fianco a diverse recriminazioni da parte nostra. Non c'è dubbio però che la nostra squadra ha raggiunto attualmente un ottimo grado di forma e di affiatamento. E' giusto sfruttarli anche in Nazionale in una partita delicatissima in cui bisognerà ad ogni costo vincere ».

« Come vede la gara di Istanbul, dopo aver visto e in parte giocato quella di andata a Napoli? ».

« A mio avviso, pur dando il dovuto rilievo alle difficoltà ambientali, penso che la gara di domenica alla fin fine risulterà per noi più agevole che non quella di andata. A Napoli ai turchi bastava il pareggio e si sono dedicati a quell'obiettivo con tutte le loro energie. In casa il pareggio non basterà più, dovranno cercare di vincere e saranno costretti a scoprirsi almeno parzialmente. Per noi il compito sarà senz'altro più agevole ».

« Chi preferirebbe avere all'ala destra, il suo compagno di squadra Causio o Pulici? ».

« Non c'è dubbio che con Causio c'è un migliore affiatamento e giocando con Franco potrei fare la punta pura curando solo la meccanica degli scambi con Gigi Riva. Se invece sarà prescelto Pulici dovrò io qualche occasione tornare indietro per dare una mano al compagni del settore di centrocampo. Ma ormai è un gioco che svolgo abitualmente nella Juventus. Ho capito che l'importante non è segnare i gol ma essere utili alla squadra. Purché si raggiungano i risultati, qualsiasi ruolo e qualsiasi schema tattico per me va bene. Sarà così anche in maglia azzurra. Sono pronto ad accettare le disposizioni di Valcareggi ».

« In Turchia — conclude Anastasi — ci sarà da soffrire per ottenere un risultato positivo. Questa volta in Nazionale ci sarà veramente il blocco bianconero e non vogliamo essere più messi in discussione. E' sicuro che ci impegneremo allo spasimo per conquistare quel successo che tutti attendono. Sarà come una prova generale per gli importanti impegni di campionato e di Coppa Campioni che ci attendono al ritorno da Istanbul. Qualificazione ai mondiali, scudetto e Coppa Campioni sono i nostri tre impegni. Siamo pronti ad affrontarli con piena consapevolezza. Non vogliamo deludere i nostri sostenitori ».

Rino Cacioppo

PULICI

"Con Riva posso convivere,,

dal nostro inviato

Milano, 20 febbraio.

Una « Castagna d'oro » ed una maglia azzurra per Paolino Pulici. La prima gli è stata consegnata ieri sera, al « Vecchio 400 »; la seconda, forse, glielà darà Valcareggi domenica prossima, ad Istanbul. Pulici era accompagnato dalla giovane moglie e da Giagnoni. Ha cenato accanto a Gianni Rivera (pure lui premiato) ed a Frate Eligio. Naturalmente, si è parlato di calcio, ma soprattutto della Juventus.

« Sarà un bel derby », ha detto Giagnoni, riferendosi al prossimo incontro stracittadino. « Segnerò almeno un gol, e vinceremo nuovamente noi », ha aggiunto Pulici. « Ve lo auguro », ha replicato Rivera, che ovviamente ha tutto l'interesse di vedere la Juventus, diretta concorrente del Milan nella lotta per lo scudetto, perdere qualche colpo. « Sento che la Juventus perderà, con il Torino, lo non sbaglio mai », ha infine pronosticato padre Eligio.

Pulici o Rivera, rivali nella classifica dei cannonieri, che li vede entrambi al comando, per una sera hanno fraternizzato. La « Castagna d'oro » un premio giunto alla seconda edizione (l'anno scorso era stato assegnato a Boninsegna) è destinata al capocannoniere del girone di andata. Pulici e Rivera sono giunti al traguardo d'inverno a pari merito.

Rivera è sinceramente spiacente di non prendere parte alla spedizione in Turchia. « Ci tenevo, a giovare ad Istanbul — sottolinea il rossonero —, ma ho avvertito il risentirsi di un vecchio stiramento, e questo infortunio mi ha fermato. I medici mi hanno assegnato cinque giorni di riposo. Peccato. Mi rendo perfettamente conto dell'importanza che riveste la partita di domenica, tuttavia anche senza di me gli azzurri possono superare l'ostacolo. E' solo colpa nostra se a Napoli non siamo riusciti ad andare al di là di uno 0-0, lasciando le qualità dei nostri avversari ».

Pulici è felice per la convocazione. Lui ha già battuto i turchi, ad Ankara, con la « Under 23 ». « Mi auguro che il terreno dello stadio "Mitoni Pascia" di Istanbul non sia come quello di Ankara — aggiunge Pulici —. Un campo davvero infame. Per quanto concerne il pubblico, sono sicuro che anche ad Istanbul, come ad Ankara, i turchi inciteranno con grande passione la loro squadra ».

« Esiste la possibilità che lei venga utilizzato in un attacco a tre punte, comprendente anche Anastasi e Riva. Che ne pensa? ».

« Quello che penso lo ha un'importanza relativa. E' chiaro che ci tengo a fare il mio esordio in Nazionale A. Se ciò non dovesse capitare mi accontenterei di stare in panchina. Sono giovane, il tempo gioca a mio favore. Per quanto riguarda la funzionalità di un attacco a tre punte, sarà il campo a dare la risposta ».

« Lei si considera un "doppione" di Riva? ».

« Quando mi affacciai alla ribalta della Serie A mi chiamarono "il piccolo Riva", probabilmente perché il mio stile ricordava quello del cannoniere cagliaritano. Non ho mai giocato al suo fianco e non posso stabilire a priori se una convivenza fra noi sia possibile. Magari l'intesa non sarà proprio perfetta, però dovrebbe essere egualmente in grado di sorprendere i turchi. Avevo visto in tv la gara di andata. A Napoli la Turchia fece muro e riuscì a conquistare un insperato pareggio. Ad Istanbul dovrà attaccare un po' di più, e di conseguenza si scoprirà. Potremmo persino sfruttare il contropiede. La differenza di valori fra noi e i turchi dovrebbe venire a galla ».

Proprio alla vigilia del derby, Pulici potrebbe dunque essere investito nel « blocco » bianconero. E' una specie di tregua in vista dello scontro diretto.

Bruno Bernardi

TORINO

Blackpool domenica

La settimana della Nazionale non comporterà molto riposo ai giocatori del Torino e della Juventus. I granata saranno impegnati domenica al « Comunale » con gli inglesi del Blackpool, nel primo incontro del torneo anglo-italiano. Agroppi, Pulici, Sala e Agrosoni, in maglia azzurra, Giagnoni cercherà il risultato di prestigio per un prezioso rilancio internazionale con i vari Madde, Novellino, Toschi e Grivelli inseriti nella formazione. Come è noto la partita avrebbe dovuto disputarsi domani ma i dirigenti del Torino sono riusciti ad ottenere il rinvio per la più favorevole data festiva. Il Blackpool, che ha così rimandato l'incontro di campionato con lo Sheffield, sarà a Torino giovedì e rimarrà in ritiro ad Asti nei giorni successivi.

Haller a La Spezia

Programma abbastanza intenso anche per i bianconeri. A parte gli otto della Nazionale che già oggi saranno a Coverciano, tutti gli altri giocatori non avranno particolari turni di riposo. Soltanto Altafini ha chiesto ed ottenuto un piccolo periodo di permesso per recarsi in Spagna, a Torre Molinos, dove ha molti amici. E' rimasto invece in sede Helmut Haller che continua ad allenarsi regolarmente. Il tedesco con tutta probabilità giocherà anche domani a La Spezia dove una formazione mista Juventina sarà impegnata con la locale squadra di serie C. Vycpalek, che naturalmente sarà presente all'amichevole, avrà occasione di osservare tutti i ritocchi della squadra (si anche alcuni giovani elementi della squadra primavera.

REALTÀ E FANTASIA

Forse un giorno il calcio-judò

Ma quel giorno, a volte, è già oggi

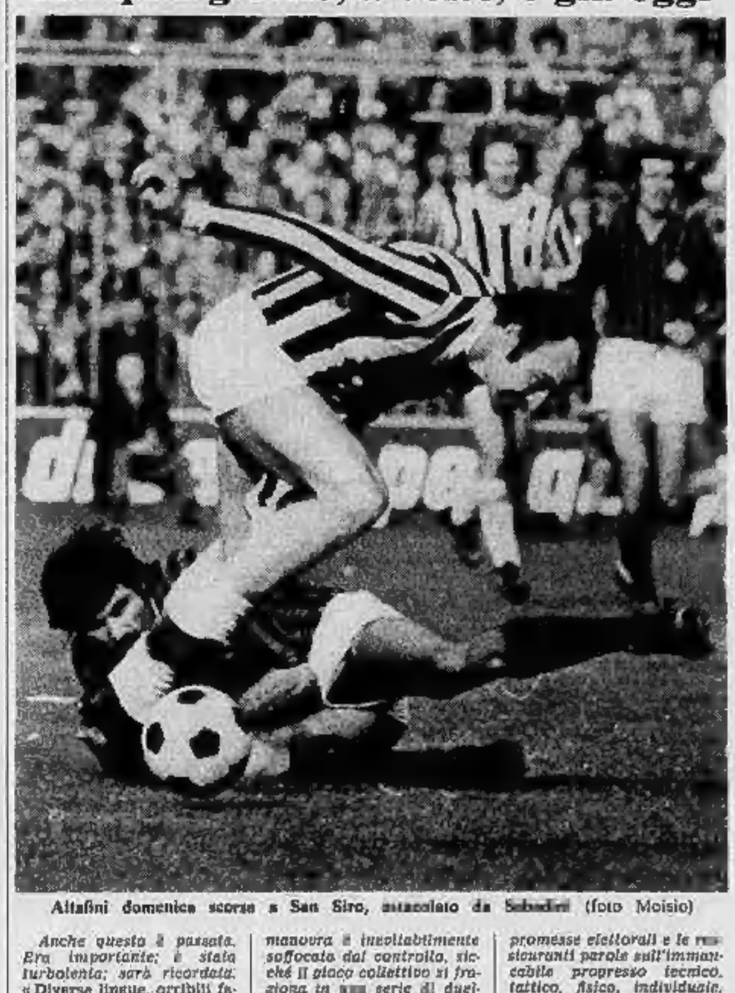

Altafini domenica scorsa a San Siro, ostacolato da Sabadini (foto Moisio)

Anche questo è passato. Era importante; è stata turbolenta; sarà ricordata. « Diverse lingue, orribili favelle, parole di dolore, accenti d'ira, voci alte e fioche e suon di "più" con elle », potremmo, con il permesso di Dante, dire di una partita che, in definitiva, ha rafforzato l'equilibrio del campionato, ha juventizzato l'idea della futura formazione azzurra e ha sottolineato l'importanza dei gol al plurale.

Le orribili favelle e i consegnenti accenti d'ira hanno lasciato una lunga traccia nel taccuino dell'arbitro Pieroni. I gol, invece, hanno mimetizzato l'assenza del bel gioco che in Italia, in occasione delle partite maggiormente attese, è sempre latitante. Se non ci fossero stati quattro gol, tutti si sarebbero accorti del prevalere del « non gioco », della pratica scomparsa degli spazi, dello spezzettamento della manovra e del pensionamento della fantasia.

Era di scena, a San Siro, l'ansia del Milan e della Juventus che ai pubblico potevano offrire soltanto l'emozione del risultato, reso bollente dal susseguirsi dei gol. Il calcio tende sovente a dimenticare se stesso. La manovra è inevitabilmente soffocata dal controllo, sicchè il gioco collettivo si frazione in una serie di duelli a distanza ravvicinata in cui il fucile cede il posto al pugnale. Forse verrà un giorno il calcio-judò. La palla sarà giocata senza limitazioni soltanto dal difensore libero e dal portiere delle due squadre. Agli altri giocatori, suddivisi in nove coppie di avversari, spetterà il compito di esibirsi in ripetuti, e speriamo cavallereschi, assalti di judo.

Il vincitore di ogni assalto avrà il diritto di ricevere il passaggio del pallone, che dovrà effettuarlo a sua volta con fulminea rapidità, dato che il regolamento accorderà al diretto avversario la facoltà di rialzarsi e di riprendere l'incontro di judo. Scompariranno, se non altro, le simulazioni da parte di certi giocatori che si tuffano sull'erba al minimo urto. Andare a terra significherà essere battuto e non meriterete mai di un calcio di rigore o di punizione. Il tutto si tradurrà in un notevole alleggerimento del lavoro degli arbitri che non saranno più costretti a fischiare e ad interrompere il gioco. Non ci sarà più alcuna irregolarità calcistica. Vigerà il preciso regolamento judoistico.

Se ne riparlerà un'altra volta, anche perché, attualmente, la Lega calcistica è acefala per il distacco di Stacchi. In più, il campionato va in vacanza (con gli azzurri sul Bosforo). Rinviamo il discorso sui turchi in grado d'impensierire gli italiani. E' naturalmente d'attualità il ricordo di quel risultato napoletano privo di reti che tanto assomigliava a molte partite del campionato. Non a caso, nell'attuale torneo, su 152 gare fin qui giocate, ben 35 (pari al 23 per cento) si sono concluse senza reti. Il zero della nazionale non dovrebbero quindi stupire, anche perché, in fondo, abbiamo insegnato agli altri l'arte del non prendarle.

L'unico guaio è dato dal fatto che il non gioco italiano non sia stato brevettato. Chi lo copia e dà sì fa furbo di fronte agli azzurri, non paga alcun diritto d'autore all'Italia calcistica, e le procura, anzi, il disagio di dover viaggiare sempre sull'orlo dell'eliminazione da qualche torneo importante. Alla distanza, tuttavia, il calcio azzurro riesce quasi sempre a cavarsela bene. Così, verosimilmente, avverrà anche in Turchia, sicché i scugnizzi e le preoccupazioni, le critiche e le recriminazioni, le promesse elettorali e le rassicuranti parole sull'immancabile progresso tecnico, tattico, fisico, individuale, collettivo e professionale, potranno essere trasferiti alla gara nazionale con gli azzurri di un'altra antecedente partita priva di reti.

Di sicuro, per ora, c'è la sola previsione di quella che sarà la reazione della critica calcistica e dell'opinione pubblica al risultato di Istanbul.

Premesso che i risultati possibili sono tre, i commenti alla partita potranno percorrere uno dei seguenti violetti. Vittoria italiana: lode ed esaltazione. Siamo i più forti del mondo. Noi l'avevamo detto. Pareggio: sempre più difficile a causa dei troppi errori. Non è così che si dimostra che siamo i più forti del mondo. Noi l'avevamo detto. Sconfitta: è uno scandalo; è l'ora di finirla. C'impediscono di essere i più forti del mondo. Noi l'avevamo detto.

Non resta che sperare, come sempre, nella buona stella. L'Italica fata dai capelli turchini ci protegga dai turchi.

Massimo Della Pergola

grandioso assortimento soggiorni e camere letto
LA MOBILIARE
Via Bellezia 19

Dott. P. ADLER - Specialista Malattie della pelle e veneree
Torino - Via Cesare Battisti 3 ang. Via Roma - Ore 10,30 - 13; 16 - 20. Ostetr. 10 - 12 - Telefono 54.58.05

LA STAMPA
al servizio del pubblico
Salone via roma 80 tel 517958

notizie dello sport

"L'ARBITRO OGGI,, DIBATTITO RIVELATORE A TORINO

OSSESSIONE DELLA MOVIOLA

RIGHETTI: "Le decisioni [illegible] inappellabili, [illegible] inappellabile non vuol dire infallibile. Non neghiamo la realtà della moviola, però questa uccide lo spirito di un gioco, meccanizzando l'atto umano" - GONELLA: "Esasperato il giudizio sul nostro operato" - Gli oppositori osservano

«L'arbitro, oggi» [illegible] stato il [illegible] di un dibattito «rivelatore» condotto ieri [illegible] Rotary Club Torino-Sud. Hanno preso la parola, a turno: Righetti, vicecommissario dell'Aia, sezione arbitri; il presidente del Rotary, Gilli; l'arbitro Gonella; [illegible] rappresentante della Federazione, Grassi; i giornalisti Giovanni Arpino, Gualtiero Zanetti [illegible] Alfredo Toniolo. Erano presenti anche l'avv. Furhman che presiede la Commissione disciplinare e l'arbitro Trono. Non è potuto intervenire Ferrari Aggradi, presidente della Commissione arbitrale.

Sergio Gonella, torinese e funzionario di banca, è tra i maggiori arbitri italiani, uno dei famosi sette di classe internazionale. [illegible] destra, l'onorevole Cocco [illegible] Lo Bello, numero uno delle «giacchette nere», quotatissimo [illegible] campo mondiale. I suoi colleghi dicono [illegible] lui: «E' troppo bravo»

Fulvio Pieroni, l'arbitro che domenica [illegible] è [illegible] al centro delle maggiori polemiche. Romano, di professione impiegato, egli ha diretto la partitissima Milan-Juventus: ha fischiato molto poiché c'era un diffuso nervosismo e non sempre a proposito. La sua valutazione dei falli è stata criticata

[illegible] primo a prendere [illegible] parola è Righetti, che si rivela buon brasiere. Dice:

«L'arbitro? Intanto chiediamoci chi è. E' un uomo [illegible] deve rispettare la norma, quindi è odiato da chi non la segue. L'articolo [illegible] dice che [illegible] decisioni dell'arbitro [illegible] inappellabili ai fini del risultato. Inappellabile [illegible] vuol dire infallibile. [illegible] sbagliare, questo noi non lo neghiamo. Bisogna migliorare? Bisogna perfezionarsi? Bisogna accontentare tutti? Abbiamo abolito l'errore tecnico su richiesta delle [illegible] società [illegible] calcio per fare in modo [illegible] che ogni domenica la classifica [illegible] non [illegible] volto definitivo a metà provvisorio. Ma ci preoccupiamo, innanzitutto, [illegible] giudicare [illegible] giusto o migliore del mondo. Questo non va posto in discussione. L'arbitro può essere esposto a tentazioni; esistono e sono motivo di preoccupazione per noi. Il complesso delle [illegible] me che si proseguono porte alla prima limitazione, quella [illegible] negligenza, all'insegna del "tanto posso sbagliare". Ma chi è vittima [illegible] quali errori, di queste limitazioni sono i quasi-arbitri, a [illegible] cercchiamo [illegible] individuarli, se ce ne sono. Condanniamo severamente [illegible] all'interno del nostro settore quando ravvisiamo degli [illegible] dopo aver giudicato. Mentelli, un [illegible] mi [illegible] che la nostra è una giustizia addirittura sacerdotale. Forse si esagera, ma il nostro intervento è immediato, efficace sempre. Quali [illegible] i pericoli per i direttori di gara? Ce ne sono, però [illegible] che il preoccupa maggiormente [illegible] è la [illegible] stica in toto. Sicuramente tengono di più il dibattito, [illegible] critica gratuita, il sorrisetto del collega [illegible] d'ufficio [illegible] un loro errore. Non si divertono a sbagliare. E' difficile fare l'arbitro, e qui [illegible] ripeto [illegible] una frase fatta. La [illegible] è impietosa, con la sua crudele messa a nudo [illegible]. [illegible] non dimentichiamo che [illegible] arbitri sono [illegible], non dimentichiamo [illegible] per sei giorni, prima della domenica, non godiamo chiudetti in una campana [illegible] vuoto. Leggono, sentono, discutono anche loro. In partita determinanti errori si verificano perché debbono avvenire, non per volontà [illegible]. Allorché il debbo giudicare, penso a quando l'arbitro in campo ero io. L'arbitro è un [illegible] psichico, è [illegible] frustrato? Abbiamo fatto un'indagine in [illegible] senso per stabilire se è ambizione e desiderio sul campo che [illegible] porta ad abbracciare questa carriera. E' stata un'indagine seria. Il risultato qual è? Più semplicemente [illegible] la necessità dell'inserimento in [illegible] determinato gruppo sociale per affermare la propria personalità. Non a caso nel reclutamento continuo di arbitri abbiamo registrato una percentuale altissima [illegible] meridionali. Gente che cerca quel qualcosa di più nell'attività sportiva».

Niente arbitri-eroi

Righetti ha [illegible]: «La moviola ha complicato le cose. Paradossalmente ci interessa di rilievo, anche se le fasi di gioco per inevitabili difficoltà tecniche non sempre sono ben registrate. Non neghiamo la realtà della moviola, però a mio avviso essa demistifica un avvenimento che si consuma nel volgere di novanta minuti. Uccide lo spirito di un gioco, meccanizzando l'atto umano. I "se" e i "ma" di una partita rendono più affascinante, più attraente il gioco del calcio. Sarebbe troppo complicato accettare la moviola, d'altronde, come mezzo per provare la validità di una partita. Pensate soltanto alla procedura nel consegnare la "pizza" del filmato agli organi competenti. Quali e il drammi di noi designatori? Quello di [illegible] scoperti. L'eccessiva chiarezza di una simile, pur piccola, organizzazione alle spalle degli arbitri ha messo in discussione la credibilità del sistema. E adesso questo sistema scricchiola perché è stato scoperto lo "contesto". L'arbitro è un personaggio alla Brecht, un [illegible] abbiamo tramiti peggiori del passato. Vogliamo umanizzare l'arbitro, invitandolo a scendere da quel piedistallo su cui qualcuno ha voluto porlo, [illegible] invocandone Lo Bello che è personaggio e che [illegible] la bravura condiziona tutta l'organizzazione. Per concludere: restiamo seriamente ancorati al principio che ci porta a [illegible] rispettare il [illegible] mento per salvaguardare la regolarità del campionato. Non vogliamo arbitri-eroi, ma lasciateci [illegible] convinzione di aver agito [illegible] uomini d'onore e [illegible] aver fatto finora tutto quanto in [illegible] la [illegible] buona fede. [illegible] detto».

— TONIOLO — «Vorrei chiedere a Righetti. Perché Giunti, che non ha visto il gol [illegible] con le mani di Bonifassina contro [illegible] Lazio, quindici giorni dopo [illegible] stato invitato a Terni per Terna-Torino? Sono questi i provvedimenti disciplinari?»

RIGHETTI — «Sul conto di Giunti, per quella partita di San Siro, non [illegible] stati espressi giudizi negativi dalla nostra commissione. Gli errori da noi sono dati di valutazione, perché l'arbitro non è ancora [illegible]. Il di comportamento. Quegli ultimi mi preoccupano [illegible] colpire. Per una partita non possiamo distruggere [illegible] arbitro. Bisogna vedere se lì [illegible] ci trovò l'arbitro ne aggiunge un secondo, [illegible] nella stessa partita, bisogna vedere lo ricorre al stesso che rifiutano, cioè quello della commissione. Se a Terni, Giunti ci ha sconfessati, [illegible] abbiamo sbagliato».

[illegible] — «Finora abbiamo difeso gli arbitri. Si chiede comprensione, rispetto. Si dimentica, però, che ogni domenica essi amministrano un'industria che è collocata fra i dodicesimo e il quattordicesimo [illegible] fra quelle [illegible]. Con un giro [illegible] duecento miliardi annui, [illegible] dilettanti e va bene, però lo ho riscontrato mediocrità e l'ho denunciata. A Monaco, recentemente, Lo [illegible] è stato gentile con i tedeschi che forse [illegible] invitarono ai prossimi campionati del mondo. E lo stesso Lo Bello quattro giorni dopo ha [illegible] una partita a Napoli. Questo vuol dire che [illegible] ricambi. Pieroni [illegible] a Milano non ha fischiato [illegible] rigore [illegible] Altafini al [illegible] Chiarugi [illegible]. Decretandoli avrebbe [illegible] tanti insidenti in campo. Umanizzarli? Io vorrei che sposassero questo regolamento, applicandolo come giustizia vuole anche se comprendo come [illegible] difficile fare l'arbitro in un paese tanto passionale. Righetti è stato patetico e diplomatico nella difesa della categoria. Noi vogliamo arbitri bravi, non arbitri da difendere. Il direttore di gara non deve turbare ed essere turbato, [illegible] il gioco».

GILLI — «Chiedo a Gonella. All'estero succedono queste cose?»

GONELLA — «Nel maggio [illegible] sono stato invitato a dirigere Scozia-Inghilterra. Alla fine della partita mi è stato presentato il presidente [illegible] Federazione inglese. [illegible] ha chiesto [illegible] mi chiamavo. Questa è una conferma dell'importanza che viene attribuita ad un direttore di gara all'estero. Non si preoccupano di chi sia e come si chiami. Qui da noi appena c'è una grossa partita già al martedì sui giornali comincia il toto-arbitri. Mi sembra che si esasperi troppo il nostro operato».

Vita difficile

RIGHETTI — «Caro Arpino, lei ha parlato del [illegible] dilettantismo. E' [illegible] che non mettiamo mai sul tavolo delle discussioni, è [illegible] un nostro pudore che difendiamo e del quale non ci vantiamo. Non sono d'accordo sulla nostra modernità. Abbiamo provato con gli arbitri stranieri, se ricorda. [illegible] disastro. Ricordo casi gravi negli anni passati in cui [illegible] coinvolti Lo Bello, Campanati. Per dar retta a certa critica di oggi avremmo dovuto punirli impedendo loro [illegible] far carriera. Avete dei dubbi sul valore. [illegible] arato, [illegible] Lo Bello? Nul forse [illegible] abbiamo il torto di non essere abbastanza feroci sul campo, ma quando scrivete "rigore discutibile" che cosa si vuole dire? Un conto è scrivere. [illegible] conto è decidere sul [illegible] e bisogna anche farlo subito. Non [illegible] difficoltà [illegible] ricumbio una di inserimenti. Con il campionato a [illegible] squadre le partite [illegible] otto. Su otto almeno quattro sono importantissime. Chi gestisce nelle mischie? Abbiamo [illegible] dodici giornate per far scordare Lorenzo di Genova che [illegible] va da tempo. [illegible] abbiamo dato Lanerossi-Palermo e ci hanno chiesti [illegible] eravamo matti. Parliamoci chiaramente. Una parte della stampa è contro di noi e ci rende la vita difficile. Una parte delle stampa è contro di noi e ci rende la vita difficile. Una parte della stampa distorce la [illegible] tà dei fatti. Per quale ragione? Recentemente su un giornale di Roma è apparso il titolo "Michelotti assassino". Lo sfondo uno [illegible] un giornale [illegible] Milano è apparso il titolo "Grazie, signori arbitri, per aver ucciso il campionato". Siamo ridotti al rango dei delinquenti forse? Anche [illegible] abbiamo pensato di lasciar perdere tutto, di dire basta e se va avanti così non so cosa potremo realizzare [illegible] fantasticare. Noi non lasciamo sciopero, [illegible] lo faremo. Però pensiamo circa "Grazie, non [illegible] divertiamo più" e andiamocene».

ZANETTI — «Sono rimasto male per il modo quasi farisaico [illegible] col Righetti ha parlato. Preciso che io [illegible] un difensore degli arbitri. Vorrei che Righetti parlasse più chiaro. La faccio io, allora: Arpino chiede anche la uniformità di giudizio in campo. Non è possibile. Io non [illegible] scrivere [illegible] Arpino; Arpino non può scrivere [illegible] Dante Alighieri. Perché [illegible] parla tanto degli arbitri? Righetti [illegible] ha ricordato [illegible] primo maniera del calcio italiano non è difesa dalla Federazione che per salvare [illegible] proprio potrebbe ha voluto liberarsi del primo pretesto alle polemiche, cioè gli arbitri, gettandoli in pasto all'opinione pubblica. La Lega recentemente è caduta perché ha identificato la propria crisi in quella degli arbitri, Rivera doveva cessare squalificato per tre anni e non più due mesi e [illegible].

Rivera, poveretto

«Attualmente la squadra più favorita è il Milan perché dispone di Rivera, l'uomo della polemica, con padre Eligio [illegible]. Tedeschi o inglesi degli arbitri non parlano quasi mai, a volte [illegible] li insultano neppure mai tabellini [illegible] partite. Ma [illegible] giorno si è alzato Rivera che ha accusato la categoria. Non si è messa la Federazione, è caduta la commissione designatrice e ci ha dato Righetti. Campanati deve [illegible] le accuse del capitano [illegible] doveva restare in carica per altri dieci anni. Invece è stato destituito. Rivera, poveretto, non si sentiva tranquillo quando entrava in campo. Capirete, guadagna sei milioni [illegible] mese. Io [illegible] sei milioni [illegible] non soltanto starei tranquillo ma dormirei venti [illegible] al giorno. Siamo in un paese dove si sputa addosso alla polizia, volete che non si sputi addosso ad un arbitro? Abbiamo [illegible] con [illegible] stranieri. Su 21 partite ci [illegible] stati venti reclami e 21 contestazioni. La verità è che l'arbitro non va inteso [illegible] un elemento essenziale del gioco, ma casuale. Sbagliamo anche noi giornalisti. Se Gonella non concede un rigore [illegible] ne parla [illegible] colonna e mezzo. Se Bonifassina [illegible] il gol, tre righe. Chi ha più colpa, noi [illegible] Gonella e Bonifassina? Padre Eligio accusa gli arbitri di disonestà [illegible] che cosa succede? La Federazione [illegible] il Coni [illegible] intasca un mucchio [illegible] miliardi proprio [illegible] calcio, anche; questi [illegible] "tessarchiatti" [illegible] sono gli arbitri stanno zitti per un mese, poi decidono di sporgere querele e vedrete che lo tribunale gli imporrà silenzio loro. Perché non è padre Eligio che deve [illegible] vare la disonestà, ma loro che debbono prima provare di non [illegible]. L'unico a salvarsi sarà Lo Bello, che è conservato. [illegible] arbitri sono la [illegible] migliore [illegible], dato [illegible] a pie, per questo vanno difesi. Anche perché non sanno difendersi».

GRASSI — «Parlo, ovviamente, come rappresentante della Federazione. Le sostituzioni [illegible] itice dell'Aia non sono avvenute [illegible] Rivera e padre Eligio, ma [illegible] riposto d'un [illegible] prestabilito [illegible] tempo. Proprio quando sarà [illegible] di rinnovare l'organico abbiamo pensato alla calvizie: ma abbiamo concluso che [illegible] Rivera non doveva impedirci di andare avanti. La verità è che l'evoluzione del gioco del calcio ha assunto nuove dimensioni rispetto a ieri. E' un fenomeno sociale. Le caste federali forse [illegible] sono più adeguate a questo fenomeno sociale. Non [illegible] che noi [illegible] difendiamo gli arbitri. Dovete [illegible] convincere che la Figc non ha personalità giuridica, non avevamo i poteri per intervenire».

ZANETTI — «Io non parlo a vanvera. Mio padre è stato segretario della Federazione. L'ottanta [illegible] cento dell'attuale regolamento è stato scritto da [illegible] dirigenti [illegible] gestione commissariale di Zauli che fino allora aveva [illegible] [illegible] partite di calcio e del quale ero amico. Giordaneschi che è qui presente [illegible] testimoniare. Il legislatore [illegible] cui si legge nel regolamento sono io. Caro Grassi, la Federazione non ha personalità giuridica ma [illegible] il Coni, dal quale dipende, ha un legale a disposizione, l'avvocato Morantolo, e bastava parlarne da lui perché difendesse gli arbitri dalle accuse di Rivera e di padre Eligio».

ARPINO — «Beh, siamo riusciti a salvare gli arbitri gettando sul banco degli accusati i giornalisti. Adesso non vorrei che gli arbitri dicessero: "Abbiamo troppi nemici [illegible] i giornalisti". Io dico che sarebbe importante stabilire legami più precisi fra arbitri e giornali. Il pubblico vuole verità spicciole, vuole chiarezza, non parole, non vittimismi. Vuole impegno da parte di tutti».

Franco Costa

IPPICA

Hanno detto no al "mondiale,,

Fra due mesi comincerà il campionato del mondo dei guidatori del trotto: il titolo è dell'italiano Giuseppe Guzzinati, il guidatore faraonese ormai da anni trasferitosi a Torino. Sabato scorso in Germania a Recklinghausen, ci sono stati i primi cenigitti preliminari: è stato deciso che la gara del «girone finale» avrenno inizio il 14 aprile nello storico ippodromo di Krieau a Vienna e si concluderanno il 22 aprile a Recklinghausen: sono previste tappe intermedie, fra l'altro a Vincennes ed a Caen.

Nel corso degli incontri è emerso un fatto sbalorditivo, che è però un chiaro sintomo di quanto i dirigenti italiani siano lontani dal pensare alle manifestazioni che costituiscono un vero richiamo sul pubblico. Nessun ippodromo italiano (e ve ne sarebbero stati interpellati parecchi) si è dichiarato disposto ad ospitare l'avvenimento, adducendo il futilissimo pretesto «di non avere mezzi sufficienti per finanziare l'avvenimento» senza ovviamente tener conto dell'enorme richiamo che costituisce un avvenimento del genere, specie quando c'è un guidatore italiano impegnato nella difesa del titolo: i soldi spesi sarebbero senz'altro ritornati in tasse. I dirigenti tedeschi hanno avuto la gentilezza [illegible] nominare in società italiane che hanno rifiutato l'avvenimento: sarebbe stato meglio che l'avessero fatto e l'Unire dovrebbe intervenire nella vicenda che getta una luce di grottezza incredibile sull'ippica italiana.

Oggi corse al trotto a Roma ed al galoppo a Napoli. A Tor di Valle interessante confronto fra le americane Neal Cool e Witch of [illegible] e gli indigeni Cobalt, Dardanelli e Salemi nel premio Lucania (L. 3.500.000, m. 1600). Ad Agnano, tre anni nel Premio Monte Pallo (L. 2 milioni 420.000, m. 1800): corrono Small Face 52 1/2, Bologa 51 e 1/2, Orlica 50 1/2, Proust [illegible] e 1/2, Borgotaro 45 1/2.

Elvio Rossi

[illegible] Il precipitarsi mancata

Rachele Margherita Pilone ved. Cogno

I figli Rina, Lina, Enrichetta, Ernesto con rispettive famiglie, sorelle, fratello, cognati, nipoti e parenti tutti, [illegible] danno il triste annuncio. Il funerale avrà luogo nella parrocchia Maurigliano della Abbazia di Staffarda mercoledì 21-2-'73 alle ore 10.

— Torino, 18 febbraio 1973.

La Direzione Amministrativa ed i Dipendenti dell'Editrice «La Stampa» si uniscono al dolore del dipendente Ernesto Cogno per la morte della mamma

[illegible] **Margherita Pilone ved. Cogno**

— Torino, 19 febbraio 1973.

Il Reparto Spedizione partecipa al dolore del collega Ernesto per la scomparsa della MAMMA.

E' serenamente spirata il

CAVALIER

Attilio Guglielminetti

Ne danno l'annuncio: il figlio dott. Mario, il fratello canonico Norberto, la sorella Margherita, i nipoti dott. Attilio, Rita, Corrado, i cugini Perardi, l'affezionatissima Maria e parenti tutti. I funerali che per desiderio del l'estinto saranno modesti e senza fiori, avranno luogo oggi alle ore 15 da via Torino 71, cappella Martinis. La presente a partecipazione e ringraziamento.

— Torino, 18 febbraio 1973.

I Familiari e il Personale dell'Officina Carrozzerie F.E. sono addolorati nel annunciare la scomparsa del loro collega

CAVALIER

Attilio Guglielminetti

— Torino, 18 febbraio 1973.

La Società Montemale partecipa al cordoglio per la scomparsa del socio

Attilio Guglielminetti

— Torino, 20 febbraio 1973.

E' mancato

Cesare Topino (Cesarin)

anni 68

Lo piangono la moglie Adele Bergia, la figlia Elisabetta, Maria, Carla e la loro famiglie, sorelle, cognati e parenti tutti. I funerali avranno luogo mercoledì 21 alle ore 14,30 in Frazione Altessa (Valle S. Carlo).

— Pinerolo, 20 febbraio 1973.

Gocci e Cisternas Operi piangono con parte al dolore della famiglie Cavalieri e Trolese.

Gli amici
Vitali Rodolfo
Nicola Enrichens
Pierre Zoccola
Armando Bolla
Alberto Ferrari
Luigi Monti
prendono parte al dolore della famiglie Trovino e Grimaldi

Cristianamente è mancato

Remigio Broccardo

anni 66

Addolorati ne annunciano la figlia Maria Alessandria, fratelli, sorelle, cognati, zie, nipoti, pronipoti, i familiari tutti ringraziando calorosamente per l'assistenza i prof. Zanzini e Accolino, l'équipe dell'Unità Coronarica di Patologia Medica ed il medico curante dott. Cesare Ferraro. I funerali avranno luogo oggi 14,15 Torino Cap. Molinette (ingresso Corso d'Asti dall'obitorio) ore 16. La presente a partecipazione e ringraziamento.

— Torino, 20 febbraio 1973.

Mario Broccardo ricorda con tanto rimpianto il cugino e fraterno amico

Remigio Broccardo

— Torino, 20 febbraio 1973.

Cristianamente è mancato ai suoi cari

Bonvecchi ved. Paoloni

Addolorati l'annunciano la figlia Marcella con il marito Carlo Cavallino, gli affezionati nipoti, i fratelli e parenti tutti e l'affezionata Cappella Serra. I funerali avranno luogo a Roma martedì 20 corr. alle ore 15 partendo dalla chiesa parrocchiale.

— Roma, 19 febbraio 1973.

Vittorio e Rosanna Serioldo partecipano al cordoglio [illegible] famiglia Cavallino.

Primitivo parte al dolore di Marcella e famiglia i quali Mussa e gli amici Grignani.

E' mancata all'affetto dei suoi cari

Laura [illegible] v. Santa

A funerali avvenuti ne danno il triste annuncio i figli Dolores col marito, Giuseppe, Salvatore e Franco con le rispettive mogli, i nipoti tutti. Vetta in memoria di partecipazione e ringraziamento.

— Ansia, 19 febbraio 1973.

La famiglia Peiretti è vicina al dolore di Franco e familiari.

I Soci Aziz partecipano al dolore di Franco.

Il constabilmente mancato all'affetto dei suoi cari

Lidia Ruffino ved. Bruera

Ne danno il doloroso annuncio la figlia Maria col marito Antonio Lanzilao, il figlio Silvio con la moglie Silvana Nicolis e i nipoti Paola e Gabriella, il fratello, le cognate, i nipoti, parenti tutti. Un ringraziamento particolare ai carissimi cugini Lidia e Giorgio, ai prof. Giuseppe Walter Drago e ai suoi assistenti, al dott. Mario Bonfichetti ed alla affezionatissima Gemma e Antonietta. I funerali avranno luogo mercoledì 21 febbraio 1973 alle ore 15 partendo da viale Abruzzi 12.

— Orbassano, 20 febbraio 1973.

La famiglia Cino e Vera Racpera; famiglia Domenico Resta, famiglia Fredo Noy, partecipano sentitamente al dolore della famiglia.

— Orbassano, 20 febbraio 1973.

Paola, Marisa e Piero Delfino partecipano commossi al dolore della famiglia Lydia Lucchia.

Mauro Lucchetta partecipa con affetto al dolore di Silvio.

Amelia e Renata Natalli partecipano con profondo cordoglio al lutto che ha colpito Maria e Silvio Bruera per la scomparsa della loro buona mamma

Lidia Ruffino ved. Bruera

— Torino, 20 febbraio 1973.

Guido Tina e Dipendenti partecipano al dolore della famiglia Bruera.

Prendono parte al dolore dell'amico Silvio i compagni
Giorgio Bolla
Sergio Boco
Sergio Borgogno
Ezechiele Borzella
Felice Cagliero
Raffaele De Col
Salvatore Dell'Aria
Giuseppe La Ganga
Duccio Lamberto
Giuseppe Lamberto
Giuseppe Marmocchi
Giorgio Mondino
Carla Maria Avalle
Giovanni Perlo
Nicola Parmiano
Carlo Pelzino
Sergio Perlassi
Guido Pigo
Augusto Rio
Giuseppe Rolando
Michele Rocchi
Giuseppe Serra
Carlo Schiavi
Italo Tibaldi
Emilio Trovati
Danilo Virginia
Paolo Vitrotti

Sabato 17 febbraio è serenamente spirata

Irma Ferraris Belletti

Lo annunciano la vedova Lalla, la sorella Amalia, i nipoti, i pronipoti, l'amica parrucchiera Matilde Cancinai che le fu sempre vicina con amore filiale. Un grazie riconoscente al dottor Viola per il conforto dell'amicizia e dell'assistenza. La cara salma riposa nel camposanto di Poirino.

— Torino, 20 febbraio 1973.

I nipoti Carla, Lalla e Antonietta Ferraris, Giorgio e Ada Bellotti con le rispettive famiglie, ricordano con affetto la cara zia e partecipano al cordoglio di Lalla per la scomparsa dell'indimenticata MAMMA.

Sempre vivo e profondo rimarrà l'affetto di Gina Pasta per la mia cara zia IRMA.

— Poirino, 20 febbraio 1973.

Sono vicini a Lalla e famiglia le quattro dolcezze
Paola e Gianni Galucci
Ina e Oscar Pellerino
Mary e Mario Montemarsolo
Cesare e Gina Frei
Ada Frei
Aldo Wolf
Carlo Giordano
Anna ed Elisa Zerbia

Piera, Franco e Maria piangono con Lalla la sua MAMMA.

Clementina partecipa con tutto il cuore al dolore di Lalla.

Luisella Sacri con i figli Chicco e Giorgio Visendali e Carlo e Rita Bozzi il stringono a Lalla con l'amicizia di sempre.

Teresita, Anna, Paola, Lorenzo Micheletto sono affettuosamente vicini alla cara Lalla nel suo grande dolore.

Nicetta Verona e famiglia, Emilia e Guido Argon si uniscono al dolore di Lalla.

Ha finito la sua opera piamente scrupolosa

Giovanni Bosco

di anni 80

I familiari addolorati annunciano, [illegible] funerali martedì 20 ore 10,30, ospedale S. Giovanni (Cronpi). La cara salma proseguirà per San Paolo Solbrito (AT).

— Torino, 19 febbraio 1973.

E' mancata

Marianna Cassulo

anni 65

Partecipano al triste annuncio la cognata, i nipoti e parenti. Partenza mercoledì 21 ore 15 Rivarolo Canavese, abitazione salma; viale Rovere 56.

— Rivarolo Canavese, 20 febbraio 1973.

Improvvisamente è mancato il

dott. Pietro Genovese

farmacista
di anni 43

Straziati l'annunciano la moglie Silvana Bicchino, la mamma, il fratello Giovanni con la moglie Graziella, cognati, cognati con le nipotine Raffaella, Elisa, cugini, parenti tutti. Un caldo ringraziamento al dott. Bellone e signora per l'amorevole, [illegible] assistenza. Funerali in S. Giorgio Canavese mercoledì 21 corr. ore 15 partenza da piazza S. Michele. Inoltre la sera ultima giungeranno per Palazzolo Vercellese per essere tumulate nella tomba di famiglia.

— S. Giorgio, 20 febbraio 1973.

Partecipano al grave lutto
Giacoma e Lodovico Bardesono
Gino ed Elda Vercellotti
Piero Capellino
Gigliana ed Elisabetta De Ambrosi
Piero e Teresa Giordano
Walter Guberti e famiglia
Guido e Domenica Guglielmino
Michelangelo e Celeste Fanelli
Roberto ed Emanuela Marchino
Alfredo e Carolina Pesavento
Giuseppe Rubatto e famiglia
Armando ed Anna Salino
Maria Luisa e Maria Serena
famiglia Virgosano
Il Direttivo per loro S. Giorgio
Unione Sportiva S. Giorgio

Cristianamente è mancato all'affetto dei suoi cari

Francesco Rinaldi

ex A.M. Finanza

Ne danno annuncio i figli, le nuore e le nipotine Marianna. I funerali oggi ore 14,30 da via Saluzzo 22.

— Torino, 20 febbraio 1973.

La Klipper Italia s.p.a., Dirigenti e Dipendenti partecipano al dolore per la scomparsa dell'amico

Francesco Rinaldi

— Moncalieri, 20 febbraio 1973.

Dirigenti, impiegati e maestranze della Finforex s.p.a., partecipano al lutto della famiglia per l'improvvisa perdita del signor

Francesco Rinaldi

— Torino, 20 febbraio 1973.

Cristianamente è mancato all'affetto dei suoi cari

Emanuele Calosso

cav. di Vittorio Veneto

Lo piangono la moglie Teresinella Berbeglia, sorelle, nipoti, parenti tutti. Funerali mercoledì 21 corr. ore 15 cappella Molinette (via Santena 5). La presente a partecipazioni e ringraziamenti.

— Torino, 19 febbraio 1973.

Al dolore della sig.ra per la scomparsa di Emanuele Calosso si associano:
Norberto Barbero e figli
Eleonora Barbero e famiglia
Gino Perona ed Norberto con figli
Francesca Barbero e famiglia
Giuliana Barbero e famiglia
Edoardo Barbero e famiglia.

Cristianamente è mancato all'affetto dei suoi cari

Michele Ruffinelli Chelu

L'annunciano la moglie Margherita Fissore, la figlia Maria col marito Angelo Castelli, la nipote Emma col marito Beppe Fabbi, sorelle, nipoti e parenti tutti. Un particolare ringraziamento al prof. Filippo Califano. I funerali avranno luogo martedì 20 corr. alle ore 15 in Casalla Canavese. La presente serve di partecipazione e ringraziamento.

— Torino, 19 febbraio 1973.

Partecipano al lutto i dirigenti Antonio e Mario Formigli con rispettive consorti e nominati.

E' mancata

Carolina Vellano

pensionata P.T.

Diletti il dolorosissimo annuncio i cognati e parenti. La benedizione avrà luogo martedì 20 alle ore 14 presso l'abitazione dell'estinta (corso Castello Ferrania 272) indi la cara salma proseguirà per Frassinello Monferrato.

— Torino, 18 febbraio 1973.

I Collegi dei Revisori Fidi dell'Istituto Bancario San Paolo di Torino partecipano commossi al lutto del rag. Pier Luigi Panizza per la scomparsa del papà

Giuseppe Panizza

— Torino, 18 febbraio 1973.

Cristianamente è mancata

Veronica [illegible] ved. Nicolello

L'annunciano i figli Luciano, Franco e Silvia con rispettive famiglie, sorelle, nipoti e parenti tutti. La cara salma sarà benedetta martedì 21 corr. all'ospedale Mauriziano, via Santena, alle ore 15,30. Indi proseguirà per Nole Canavese ove verrà tumulata alle ore 16,15. Un grazie particolare al gram. Dolza e signorina. La presente è partecipazione e ringraziamento.

— Torino, 19 febbraio 1973.

(Continua a pag. 15)

ATLETICA INDOOR

DIONISI - FRAQUELLI SFIDA A GENOVA

Collegamento tv alle ore 22,40

Dionisi ha cominciato a [illegible] sodo per il rilancio

L'atletica nazionale affronta oggi e domani la prima verifica stagionale, i campionati italiani indoor in programma nel palazzo dell'Ente Fiera a Genova. La sede è abbastanza [illegible] (vinte che l'impianto genovese è l'unico valido per una manifestazione del genere [illegible] 200 partecipanti), ma garantisce come per le tre precedenti edizioni una grande cornice di pubblico. All'appuntamento mancheranno alcuni «assi» di prima grandezza del nostro atletismo, vedi Mennea che prepara un'annata «boom» lontano dalle piste e vedi Flaccavento che cerca di cicatrizzarsi in Sudafrica.

Tuttavia i motivi d'interesse non [illegible] e primo fra tutti quello della presenza di Renato Dionisi. L'atleta del Fiat dovrà lottare con Silvio Fraquelli, il «gemello» valtellinese ostinato a far parte di proporzioni dell'élite [illegible] azzurri con l'Aia. Su questo duello vivrà gran parte della giornata odierna di gare il cui inizio è previsto [illegible] per ore 15.

Il programma prevede: [illegible], peso maschile, lungo femminile, [illegible], e m., 3000, 60 hs m., 60 r., staffette 3 x 2 giri.

La televisione si collegherà stasera in diretta con Genova alle 22,40 circa sul secondo canale per trasmettere alcune fasi delle gare.

Niente arbitri-eroi

Righetti ha [illegible]: «La moviola ha complicato le cose. Paradossalmente ci interessa di rilievo, anche se le fasi di gioco per inevitabili difficoltà tecniche non sempre sono ben registrate. Non neghiamo la realtà della moviola, però a mio avviso essa demistifica un avvenimento che si consuma nel volgere di novanta minuti. Uccide lo spirito di un gioco, meccanizzando l'atto umano. I "se" e i "ma" di una partita rendono più affascinante, più attraente il gioco del calcio. Sarebbe troppo complicato accettare la moviola, d'altronde, come mezzo per provare la validità di una partita. Pensate soltanto alla procedura nel consegnare la "pizza" del filmato agli organi competenti. Quali e il drammi di noi designatori? Quello di [illegible] scoperti. L'eccessiva chiarezza di una simile, pur piccola, organizzazione alle spalle degli arbitri ha messo in discussione la credibilità del sistema. E adesso questo sistema scricchiola perché è stato scoperto lo "contesto". L'arbitro è un personaggio alla Brecht, un [illegible] abbiamo tramiti peggiori del passato. Vogliamo umanizzare l'arbitro, invitandolo a scendere da quel piedistallo su cui qualcuno ha voluto porlo, [illegible] invocandone Lo Bello che è personaggio e che [illegible] la bravura condiziona tutta l'organizzazione. Per concludere: restiamo seriamente ancorati al principio che ci porta a [illegible] rispettare il [illegible] mento per salvaguardare la regolarità del campionato. Non vogliamo arbitri-eroi, ma lasciateci [illegible] convinzione di aver agito [illegible] uomini d'onore e [illegible] aver fatto finora tutto quanto in [illegible] la [illegible] buona fede. [illegible] detto».

— TONIOLO — «Vorrei chiedere a Righetti. Perché Giunti, che non ha visto il gol [illegible] con le mani di Bonifassina contro [illegible] Lazio, quindici giorni dopo [illegible] stato invitato a Terni per Terna-Torino? Sono questi i provvedimenti disciplinari?»

RIGHETTI — «Sul conto di Giunti, per quella partita di San Siro, non [illegible] stati espressi giudizi negativi dalla nostra commissione. Gli errori da noi sono dati di valutazione, perché l'arbitro non è ancora [illegible]. Il di comportamento. Quegli ultimi mi preoccupano [illegible] colpire. Per una partita non possiamo distruggere [illegible] arbitro. Bisogna vedere se lì [illegible] ci trovò l'arbitro ne aggiunge un secondo, [illegible] nella stessa partita, bisogna vedere lo ricorre al stesso che rifiutano, cioè quello della commissione. Se a Terni, Giunti ci ha sconfessati, [illegible] abbiamo sbagliato».

[illegible] — «Finora abbiamo difeso gli arbitri. Si chiede comprensione, rispetto. Si dimentica, però, che ogni domenica essi amministrano un'industria che è collocata fra i dodicesimo e il quattordicesimo [illegible] fra quelle [illegible]. Con un giro [illegible] duecento miliardi annui, [illegible] dilettanti e va bene, però lo ho riscontrato mediocrità e l'ho denunciata. A Monaco, recentemente, Lo [illegible] è stato gentile con i tedeschi che forse [illegible] invitarono ai prossimi campionati del mondo. E lo stesso Lo Bello quattro giorni dopo ha [illegible] una partita a Napoli. Questo vuol dire che [illegible] ricambi. Pieroni [illegible] a Milano non ha fischiato [illegible] rigore [illegible] Altafini al [illegible] Chiarugi [illegible]. Decretandoli avrebbe [illegible] tanti insidenti in campo. Umanizzarli? Io vorrei che sposassero questo regolamento, applicandolo come giustizia vuole anche se comprendo come [illegible] difficile fare l'arbitro in un paese tanto passionale. Righetti è stato patetico e diplomatico nella difesa della categoria. Noi vogliamo arbitri bravi, non arbitri da difendere. Il direttore di gara non deve turbare ed essere turbato, [illegible] il gioco».

GILLI — «Chiedo a Gonella. All'estero succedono queste cose?»

GONELLA — «Nel maggio [illegible] sono stato invitato a dirigere Scozia-Inghilterra. Alla fine della partita mi è stato presentato il presidente [illegible] Federazione inglese. [illegible] ha chiesto [illegible] mi chiamavo. Questa è una conferma dell'importanza che viene attribuita ad un direttore di gara all'estero. Non si preoccupano di chi sia e come si chiami. Qui da noi appena c'è una grossa partita già al martedì sui giornali comincia il toto-arbitri. Mi sembra che si esasperi troppo il nostro operato».

Vita difficile

RIGHETTI — «Caro Arpino, lei ha parlato del [illegible] dilettantismo. E' [illegible] che non mettiamo mai sul tavolo delle discussioni, è [illegible] un nostro pudore che difendiamo e del quale non ci vantiamo. Non sono d'accordo sulla nostra modernità. Abbiamo provato con gli arbitri stranieri, se ricorda. [illegible] disastro. Ricordo casi gravi negli anni passati in

ANNUNCI ECONOMICI

Gli orari e gli indirizzi presso:

TORINO	Via Roma 80
	Via Maroncelli 32
MILANO	Via Gaetano Negri 6/10
ROMA	Via Giuseppe Pisanelli 18
GENOVA	Via C. Lomellini 29
IMPERIA	Corso Matteotti 10
SAVONA	Via Antonio 3
BOLOGNA	Via Ricasoli 26
FIRENZE	Piazza Adriana 8 r
PADOVA	Galleria Ruzzante 3
PALERMO	Via Cavour 28
BOLZANO	Via Perathoner 10
TRENTO	Piazza Lodron 1
NAPOLI	Galleria Umberto I 27
TRIESTE	Corso Italia 11

oltre che presso tutti i corrispondenti della Publikompass S.p.A. Esempi che intendono inoltrare le loro richieste per corrispondenza possono servirsi di: Publikompass S.p.A., corso Massimo d'Azeglio 60 — 10126 Torino. I prezzi delle inserzioni deve essere considerato anticipatamente per contanti o vaglia. Esempi: per ricevere dal fruttivendolo di sigle (inserzione di per la rubrica della impiego di 12 parole 6 di lire 330 (1 riga di parole) «Domanda impiego»; impiegati lire 300, tecnici lire 250, diplomati... lire 200 la riga. Abbonati sconto: lire 200 la riga. Annunci in neretto: lire 100 la riga. Annunci in cornice: lire 1000 la riga. Annunci con visto: il visto lire 500. I due fidati di garanzia lire 350, fidato bianco contemporaneo lire 500 la riga; due fidati di giovinezza lire 350. Coloro che desiderano usufruire di questi servizi speciali possono rivolgersi direttamente alla Publikompass S.p.A., corso Matteotti 10 — 10126 Torino, in via per all'importo dell'inserzione stessa. Non si deve aggiungere il bollo della ricevuta in fine pagina di 200 per decade, ed un importo di lire 300 per le spese di recapito della corrispondenza. La Publikompass S.p.A. si riserva la facoltà di non accettare inserzioni che ritenga di carattere poco decente. Tutte le inserzioni pervenute alla Publikompass S.p.A. entro mezzogiorno di un giorno feriale precedente la pubblicazione (escluso il sabato) saranno pubblicate sul numero successivo.

Per uno speciale accordo intervenuto con l'ISTITUTO BANCARIO SAN PAOLO DI TORINO, con la CASSA DI RISPARMIO DI TORINO, di GENOVA E IMPERIA e di SAVONA, gli avvisi gratuiti saranno ricevuti presso tutte le Sedi e Dipendenze di questi Istituti di credito in Italia.

1 Commerciali

ACQUISTASI materiali vario e tubo e giunto. Telefonare 534.077.
CABINA verificatrice volo acqua mt 1,250 completa tornio elettrico per vernici ecc. 2 ind. 2 per 0,04 pressione compressore vendesi. Telefonare 257.741.
INDUSTRIA cede attrezzatura e macchinario giuntatrice metallica per ricambi auto e industriali. Scrivere «Publikompass 5134 — 10100 Torino».
OCCASIONE vendo gru Twist abbraccio metri 30, Duemper li 750 carico trasportatore lunghezza mt 5, Bilancia pesa bicicletta semicentrale industriale Cat. Telefonare 551.012.
SOCIETA' consulenza espansori mercato di fabbricati (qualsiasi qualità) di manutenzione cercasi settore. Telefono 310.096.

2 Proposte d'affari e capitali

A.A.A.A.A.A. A.A.A.A.A. A.A.A.A.A. A.A.A.A.A. A.A.A.A.A. A.A.A.A.A. A.A. **MUTUI** speciali, garantiti fiduciari e su auto vendesi con-tutti gli impieghi qualsiasi della:
FINCOTEX
la Finanziaria finanzia subito, alle migliori condizioni, se vuoi sposi, le vuoi vacanze, i vuoi acquisti, i vuoi allari. Anche senza capitali in banca. Massima riservatezza. Rivolgersi presso Finanziaria 15 Torino, telefoni 760.365, 770.826.

A.A.A.A.A.A. A.A.A.A.A.A. **PRESTITI** garantiamo immediatamente a tutti. Pensione spesa anticipata, massima discrezione. Finanziamo qualsiasi proposta anche se protestati o sfiduciati e per ognuno di essi sarà corrisposto un supplemento di L. 500. Per questo richiedi la nostra semplice e gratuita, senza impegno, scrivendo in modo chiaro, completo e preciso. Non dimenticare di allegare un francobollo per la risposta. Scrivere a: Finanziaria Ricerche, Alfieri soleri 40 casa: separamenti, esposti. Garantiamo qualsiasi richiesta: la

FINANZIARIA FIO.
Sede Centrale, via Cernaia 10. E' la prima volta in Italia che società specializzata per mutui se vuoi mutuo, finanzia i Vostri acquisti (e Vostre vacanze), i Vostri affari. Interpellateci con fiducia: saremo e correremo anche di Voi: scrivete (via Cernaia 10 angolo via Accarelli, telefoni 542.334 - 540.447).

ACCORDIAMO prestiti vincendo stipendio 933.838.
CAUSA valore vendesi quadrupedi finanziamento. Interessante affare sopra 60 milioni. Affare convenientissimo. Parlare solamente. Scrivere: Vuoi via Fantoli 3, Milano.
CERCO compartecipazione 30% in grande lavanderia pubblicità dimostrabile. Telefonare 542.775.
DISPONENDO di milioni desidero entrare redditizia intraprendimento. Scrivere «Publikompass 9432 — 10100 Torino».
DISTRIBUTORI automatici caffè cappuccini, tè, analoghi, ottimo reddito dimostrabile. Importante società offre a persone private serio disponendo piccolo capitale. Scrivere: «Publikompass 9509 — 10126 Torino».

PRESTITI
solo rivolgendo potete ottenere tutti così garantiti e subito. Fondamentale, tre 3% Settembre 91 - cedesse 332.934 - 340.447.
SOCIETA' industriale ramo costruzioni investirebbe in loco di sviluppo non 30 per cento possibilità ordinarie e proprie che espansa direttive dispia. « pubblicompass, Scrivere: « Publikompass 9407 — 10100 Torino.

3 Cessioni, rilievi aziende, negozi, gerenze

AFFARE articoli regalo zona Centrale, edicola giornali, buon reddito. Vedere il quilibro 9M sulla passabile Torino, 6/a, 100.
AFFARONE vendesi negozio lotteria 700 mila annuo, vuole malattia, preferibile ing. ancora. Rica. via S. Secondo 43.
AFFARONE. Avvio grande sviluppo apertura. Possibilità ulteriori, annesso ora 1500 circa con altri lotti, zona periferia Lucino Scrivere cassetta postale 29, lotto terzo a Torino.
AFFARONE cedo studio massaggi. Telefonare 217.054 ore 14-18.
ALBERGO importante Bar Pista Ligure vendesi completamente arredato ottimo stabile. Scrivere «Publikompass 9134 — 10100 Torino».
ATTENZIONE vendesi bellissimo negozio elettrodomestici (sottigli) bene avviato centro commerciale Barriera Milano, trattativa confidenziale causa altri impegni, telefonare 237.429 ore pasti Torino.
AUTORIMESSA compatibilmente 300 macchine adiacenze attrezzata lavaggi redditizi causa vendesi Vaglio, corso Regina 108.
AUTORIMESSA centralissima piano strada con cortile proprio 150 posto macchine pertanto vende. Telefonare ore 20.
AUTORIMESSA Brescia, via Palazzo Città 9, vendesi 943.109 tratta esercizi titolari per cause malattia proprietario.
BAR con ristorante grande locale, gran clientela, due licenze, vendesi per motivi familiari. Scrivere Publikompass 9140 — 10126 Torino.
BOUTIQUE abbigliamento signore vendesi causa malattia. Telefonare 223.100 ore pasti.
CAUSA vendesi bene, locale e negozio mobili, ottima clientela, Telefonare 943.500 ore pasti.
CAUSA fallimento vendesi per motivi familiari, mobili, tappeti, lampadari, ottimo stato, centrale, locazione 100 mila. Telefonare 551.466.
CAUSA motivi familiari vendesi macchinario, mobili, lampadari, ottimo stato, centrale, locazione 100 mila. Telefonare 551.466 dopo ore 20.
CAUSA salute vendesi avviatissimo negozio frutta, verdura, ottima posizione, centralissimo. Telefonare 943.500 ore pasti.
CAUSA malattia vendesi bar, ottima posizione, centrale, locazione 100 mila. Telefonare 551.466.
CEDESI avviata lavanderia self-service, 15 lavatrici, ottima clientela, ottimo affare. Telefonare 937.136, ore 13.
CEDESI avviata lavanderia self-service con 15 lavatrici, ottima clientela, ottimo affare. Telefonare 937.136, ore 13.
CEDESI negozio di frutta e verdura, ottima posizione, centrale, locazione 100 mila. Telefonare 551.466.
CEDO attività decennale commercio macchine per ufficio, ottimo reddito, per motivi familiari. Telefonare 943.935 - 600.458

IL BALLOTTAGGIO PER IL FESTIVAL DI SANREMO

Bocciate Nada e Rita Pavone

Il "no" della commissione di selezione per le due monelle - Endrigo in finale con i Ricchi e Poveri

Il ballottaggio ha decretato «no» per Nada; quest'oggi si vota sulla canzone di Adriano Celentano

dal nostro inviato

Sanremo, 19 febbraio.

Adesso le [illegible] per il 23° Festival di Sanremo sono 55 soltanto. Entro stasera sapremo quali saranno le 32 che nelle [illegible] gettate in pasto a milioni di fans. Nella rosa dei candidati c'è il potente e il poveraccio: nell'ultima tornata eliminatoria di ieri è entrato anche Celentano per il rotto della cuffia (11 voti favorevoli, 6 contrari, 3 astenuti), ma è passato anche a grande maggioranza Oreste Vannigliu, anni 26, da Reggio Calabria, per sua stessa definizione «un orfano della canzone che fa gavetta a fame da otto anni». Impossibile dire chi la spunterà tra i due.

Ma non è suspense genuina. In un festival ecologico come questo, dove tutti i panni, anche quelli un po' fané, vengono lavati in pubblico, non si può parlare di lotta fra discografici, di combines messe in atto per ripicare quella parte dei giurati che non li occupa quotidianamente di canzonette come i giornalisti specializzati o i maestri di musica. Eppure, una sorta di maledizione sembra incombere su questa selezione. Il caso si accanisce contro una [illegible] discografica, mentre le canzoni di altre entrano a vele spiegate. Ancora il caso manda al ballottaggio il motivo di Christian De Sica (figlio di tanto padre, ma cantautore a petto del quale anche Bruno Martino è un dicitore di avanguardia) e respinge deciso Gianni Nazzaro, meritatamente vincitore del «Disco per l'estate».

Un autentico maleficio è stato evidentemente gettato sulla CBS. Perché, se Nazzaro ne è vittima e martire illustre, Celentano, come detto, non dorme sonni tranquilli e Gigliola Cinquetti, nonostante la deliziosa canzone confidenziale, se vuol venire a Sanremo farà bene a cercare e gettare nel fuoco il pupazzetto trapunto di spilli che qualcuno ha commissionato a una fattucchiera.

L'elenco dei promossi di ieri, che chiude la rosa dei candidati, è significativo: Lara Saint Paul: Una casa grande; Rosalino: Il bosco degli amanti; Alberto Feri: Ogni volta (se mi pare; Nada: Ancora un po' d'amore; Jimmy Fontana: Made in Italy; Rita Pavone: L'amore è un poco matto; La compagnia di Jacopone: Comincia qui l'eternità; Silvana e Circus 2000: Bugie; Wess e Dory Ghezzi: Tu nella mia vita; Eglida Giuliani (l'altra vincitrice del concorso «Voci Nuove»): Serena; Simonluca: Come è fatto il viso di una donna; Anna Identici: Mi son chiesto tante volte; Christian De Sica: Motivo mio; Ricchi e Poveri: Dolce frutto; I Nuovi Angeli: La povera gente; Donatello: Tu giovane amore mio; Pino Donaggio: Per amore; Memo Remigi: Il mondo è qui; La famiglia degli Ortega: Awawa Laia; Gigliola Cinquetti: Mistero; I Camaleonti: Come sei bella; Alessandro: Tre minuti di ricordi; Adriano Celentano: L'unica chance; Peppino di Capri: Un grande amore e niente più; Tony Dallara: Che finimondo sei; Antonella Bottazzi: Un nonsoché; Oreste Vannigliu: Violino.

Sembra che tutto sia filato liscio e tranquillo, invece sono dentro solo per lo stoicismo di parte della giuria, i Camaleonti che vantano una canzone finalmente in grado di rilanciarli e la cantautrice Antonella Bottazzi, che qualcosa di nuovo da dire aveva. Hanno rischiato fino all'ultimo istante di andare a tenere compagnia a Gianni Nazzaro, amara sorte toccata ad Antonello Venditti, trattato da reprobo solo perché modernissimo e autore di versi inespressi che avevano il torto di non essere in qualche modo impegnati secondo le linee di partito.

Quella parte della commissione che desta perplessità, si difende affermando che ha scelto le canzoni migliori senza tener conto d'altro. E il discorso cade subito, perché tra i probabili finalisti figura addirittura Tony Dallara, che come cantante è soltanto un patetico monumento di se stesso, ma che ha soprattutto il torto di avere presentato la stessa canzone che lo scorso anno la giuria gli aveva respinto.

Il panorama comunque è completo. Prevalgono i temi d'amore anche nelle canzoni scelte ieri. Fanno la parte del leone Peppino Gagliardi e Pino Donaggio. La fazione dei sociologici, seccata dall'esclusione di Lucio Dalla, ha avuto il contentino con l'arrivo di Anna Identici e, udite udite, dei Nuovi Angeli, misteriosamente diventati ieri.

Ultima ora. **Nel ballottaggio sono state eliminate Nada, con un motivo mediocre e Rita Pavone, con una buona canzone di Baglioni.**

Hanno ottenuto votazioni altissime (e sono in pratica promossi) sia Endrigo sia il cantautore Bassano, oltre ai complessi dei Camaleonti, dei Jet e dei Ricchi e Poveri.

Ennio Donaggio

ANDY CAPP

il fumetto di Reg Smythe

(Copyright «News Blitz»)

MAMMA

«Strip» di Mell

(Copyright «Marka»)

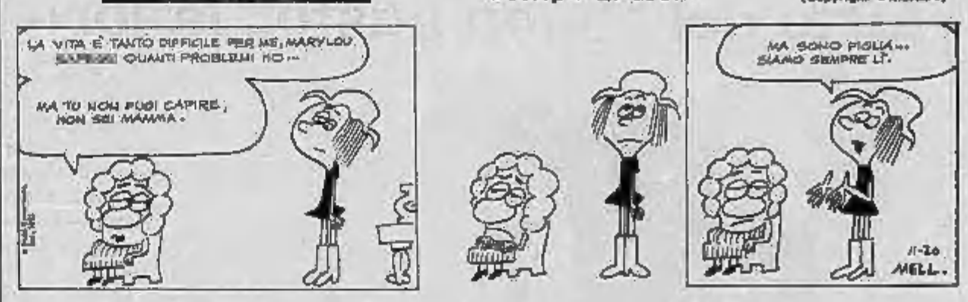

animal crackers

il mondo di Rog Bollen

(Copyright I.F.E.)

COLONEL SUN (007)

Una nuova missione (con licenza di uccidere) vedrà 007 al centro di una vicenda di spionaggio ("News Blitz")

IL LUNGO VIAGGIO

La nuova avventura porterà il nostro formidabile Jeff attraverso un lungo viaggio nello spazio. ("News Blitz")

DICK TRACY

È LA STRANA NONNA

Chi vive ancora nella vecchia residenza di Etah, il "re del crimine"? Il nostro poliziotto affronta un altro giallo.

(Copyright «Chicago Tribune» e «Stampa Sera»)

(105 — Continua)

RISOLVIAMO il cruciverba

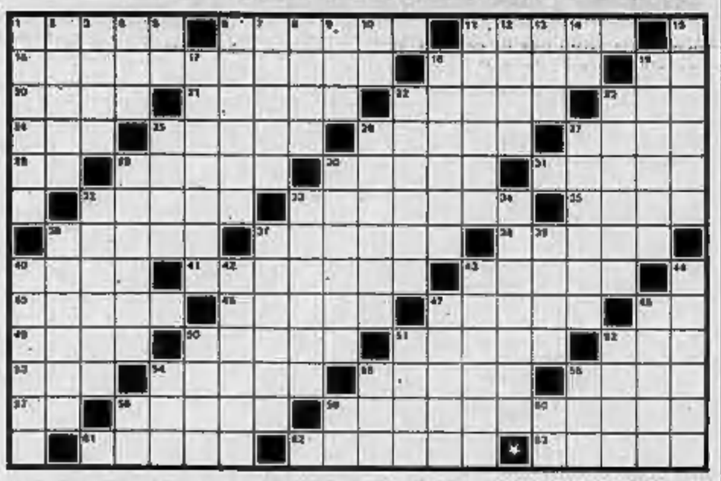

ORIZZONTALI: 1. Minerale... d'Islanda; 6. Se la batti il sibilla; 11. Il fusto delle piante erbacee; 16. Nobili dal doppio uso; 18. Intimento... mio!; 19. Comprendono Frau; 20. Si lasciano con i piedi; 21. Lago della Finlandia; 23. Ha due guance; 23. Prep. articolata; 24. Avverbio di tempo; 25. E' biondo a giugno; 26. Giuliana, beata; 27. Compatto... come un uovo; 28. Iniziali di Settembrini; 29. Il dolce della spi; 30. Il sostanzioso poeta; 31. Stato arabo; 32. Viaggia in vagoni speciali; 33. Ricevuto molti (tranch); 35. Lunghe candele; 36. Noia, oggia; 37. Cavi di canapa a bordo; 38. Zolla erbosa; 40. Lo usano i pescatori; 41. All'piano aperto non molto vento; 43. E' scaltrito; 45. Non trasparente; 48. Proprietà qualità di algare; 47. Fu aiutata da Artemia; 48. Trento; 49. Si accetta ringraziando; 50. Giulivi; 51. Turquato, poeta; 52. Un rassegnato consenso; 53. Gichero; 54. Si inserisce nella presa di corrente; 55. In quel luogo là in alto; 56. Ha per capitale Maputo; 57. Termine di paragone; 58. La città col «gallo»; 59. Recipiente che si usava per tenere in ghiaccio le bevande; 61. Utile, metallo; 62. Il campo delle mondine; 63. Famoso impressionista francese.

VERTICALI: 1. Rendono difficile la navigazione; 2. Parigi per i parigini; 3. Difficoltà di respiro; 4. Tra Mao e Tung; 5. Vocali in coda; 6. Una locomotiva del treno; 7. Vano, inutile; 8. Misura anglosassone di superficie; 9. Il «Guevara»; 10. Caserta; 11. Silliano in città; 12. Gonfio di fiume; 13. Sonno al tocco; 14. Articolo a noia; 15. Trattata in borsa; 17. Intimo cimitero in Crimea al continente; 18. Il più grande poeta tedesco; 19. L'interno... della giacca; 22. Affluente di sinistra del Po; 22. Ha la coda in cielo; 25. Si fanno in gista; 28. Si impressiona per un po' di luce; 27. Cento anni; 29. Può avere una buona condotta; 30. Collocità alle mani; 32. Il gas delle paludi; 33. Luciana, patrizia milanese; 34. Marsupiale dalla pelliccia pregiata; 35. Gradevole temperatura; 37. Vasta prateria tropicale; 39. Tratto dell'intestino; 40. Regna Liano; 42. Vitreo; 43. Lo allontano ancora gli obrei; 44. Frutto esotico col ciuffo; 47. Per scrivere e suonare; 48. Copricapo papale; 50. Indica rovescio nei portini; 51. La scava lunga la talpa; 52. Intochibia l'aria; 54. Spelta al barocchio; 55. Precede... Vegas; 56. Un grido del terrore; 58. Precede Pipetea; 59. Come a noi; 60. Padova.

SOLUZIONE DEL CRUCIVERBA DI IERI

R	■	R	E	G	R	E	S	S	O	■	G	R	A	T	I	S	■	P	S
A	M	■	L	I	E	D	■	O	■	V	I	A	L	E	■	C	R	I	C
P	A	G	I	N	A	■	C	A	L	I	A	R	I	■	Z	A	I	N	I
A	C	E	T	O	■	M	A	L	I	G	N	O	■	S	A	V	A	N	A
C	I	N	E	■	S	E	R	E	G	N	O	■	S	A	G	A	■	E	M
E	N	O	■	C	E	T	O	N	I	A	■	M	E	L	A	T	O	■	E
■	A	V	V	O	C	A	T	O	■	■	C	A	N	A	R	I	N	O	■
S	■	A	I	R	O	N	E	■	T	E	O	R	E	M	A	■	E	T	C
O	F	■	S	O	L	O	■	M	A	S	T	I	C	E	■	A	S	T	A
L	A	T	I	N	O	■	D	I	S	C	E	S	A	■	O	R	T	I	S
A	E	R	E	A	■	T	O	S	C	A	N	A	■	C	A	R	I	C	A
I	S	A	R	■	G	A	T	T	A	■	R	I	S	A	■	I	T	■	■
O	I	■	A	C	U	L	E	I	■	P	A	R	A	D	I	S	O	■	O

il rebus (8-4)

SOLUZIONE

Avi a Torino T. i = AVIATORI NOTI

IL GIOCO DEGLI scacchi

Soluz. del problema 400: 1. Ch5 (minaccia 2. Cxg5 matto)

N. 401 (9 + 9)

E. Defourny

Il Bianco matta in 2 mosse

PARTITE

Uddenfeldt-Ivkov (Est-tedesca, variante Rasmussen): 1. d4,Cf6 2. c4,g6 3. Cc3,Ag7 4. e4,d6 5. f3,0-0 6. Ae3,h6 7. Dd2,c5 8. d5,e6 9. h4,Cbd7 10. g4,Ce8 11. h5,b5 12. Ae2,b x c4 13. Cb3,Tab8 14. Ah6,A x h6 15. D x h6,T x b3 16. Cg5,Cb5 17. Tac1,Cd3+(a) 18. Rf1,C x c1 19. C x h7(b),g x h5 20. C x f8+,R Nero abbandona.

(a) Se 17. ...,Tb1 18. T x b1,D x c3+ 19. Rf1,Dd2 20. C x f7.

(b) La punta finale della combinazione.

Parlando altre volte della variante Rasmisch, abbiamo detto che i tecnici ritengono che il Nero, per ritardare all'attacco sul lato di Re deve sempre tenere pronta la spinta h7-h5. Cambiando invece l'Ag7 al via incontro ad una rapida sconfitta. Chi volesse può trovare sul n. 7 di Sahovsky Glasnik, 1971, un interessante articolo di S. Gligoric sulla variante.

Vroslava-Doubek (Difesa Siciliana): 1. e4,c5 2. Cc3,Cc6 3. g3,g6 4. Ag2,Ag7 5. d3(a),d6 6. f4,e6 7. Cf3,Ce7 8. Ae3,Cd4 9. Dd2,Cc6 10. 0-0,0-0 11. Cd1,Ad7 12. e3,C x f3+ 13. A x f3,a6 14. a3(b),Dc7 15. Cb2, b5 16. e4 x d4 17. C x d4,d5 18. h3,Te8 19. g4,Ce7 20. Tae1,Ac6 21. Tc2,b5 22. Cd3,Rf7 23. Cc5,Ihg 24. Tfc1,Tac8 25. Af2,h6 26. g x h5,g x h5 27. Ah4,Cg6 28. Ag3,Dh6 29. C x a6!,R x e6 30. T x c6+..Il Nero abbandona(c).

(a) La Variante chiusa, preferita un tempo da Capoblanca.

(b) Il Bianco cerca di dare vitalità al suo Ad3 prima che il Nero crei il suo attacco sull'ala di Donna.

(c) Se 30. ...,T x c6 31. A x d5+, R x d5 32. Dg4+ ecc.

Miniature

Petersiento-Schivimar (Scandinava): 1. e4,c5 2. c x d5,D x d5 3. Cc3,Da5 4. Cf3,e5 5. Ab5,Cc6 6. 0-0,Ad6 7. Te1,Cge7 8. Cg5,Cd5 9. d4,0-0 10. d x e5,A x e5 11. Cd5,Cxc5 12. C x h7,Ag4 13. Cf4+,Rh8 14. C x g6,Tg8 15. C x e5,C x e5 16. Dh5+,Rg8 17. T x e5,Cc6 18. Cf6+.. Il Nero abbandona.

Ferruccio Pezzuto

la dama

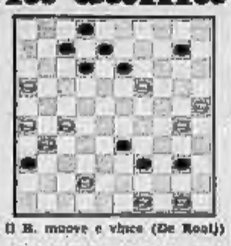

Il B. muove e vince (De Rosi)

SOLUZIONE: 16-11 (x) 23-29 (x) 42-38 (x) 49-44 (x) 29-15 (x) 15x4 (x) 4x7 (x) 26x6 B+.

Mini-partite

Righi (bianco) - **Portoghese** (nero): 24-17, 11-14; 35-31, 8-11; 32-28, 12-16; 23-20, 2-8; 28-23, 10-13; 17-10, 6-22; 26-10, 5-14; 29-26, 1-5; 32-28, 8-12; 26-16, 6-13; 27-22, 16-18; 21-14, 11-27; 31-22, 8-0; 25-21, 13-17; 33-29, 17-26; 29-11, 7-16; 15-7, 4-11; 30-21, 3-7; 21-17, 11-15; 20-23 pari.

La Furia (bianco) - **Severo** (nero): 23-19, 11-15; 21-17, 10-14; 18-10, 6-14; 28-23, 15-19; 23-18, 13-22; 26-23, 8-12; 27-22, 1-5; 25-21, 5-10; 32-28, 13-16; 31-27, 16-23; 27-20, 7-12; 30-15, 12-19; 22-15, 14-19; 28-22, 19-26; 29-22, 10-14; 24-20, 14-19; 22-18, 19-23; 18-12, 6-10; etc. Il Nero vince.

Portoghese (bianco) - **Poliastri** (nero): 23-19, 13-18; 19-14, 10-19; 22-15, 11-20; 24-15, 7-12; 27-21, 12-19; 22-15, 4-7; 26-22, 7-12; 29-26, 12-19; 22-15, 5-10; 26-22, 10-14; 21-18, 14-21; 25-18, 1-5; 28-23, 5-10; 23-19, 6-11; 15-8, 3-11; 32-28, 16-20; 18-14, 11-27; 30-15, 9-13; 15-11, 13-18; 19-11, 18-23; 11-7, 3-12; 16-7, 23-29; 26-30, 7-3; etc. pari.

Lentanti (bianco) - **Righi** (nero): 22-18, 13-17; 21-17, 13-18; 19-15, 12-19; 23-14, 8-12; 28-23, 12-16; 20-24, 9-13; 17-10, 6-13; 24-17, 2-6; 17-13, 6-13; 23-19, 4-8; 19-15, 11-20; 24-15, 7-11; 15-8, 3-10; 27-22, 18-23; 30-14, 3-10; 14-5, 1-10, ecc. pari.

Radiali (bianco) - **La Porta** (nero): 23-18, 12-16; 19-14, 11-18; 21-14, 10-19; 22-15, 5-10; 25-21, 10-14; 24-20, 16-23; 28-19, 6-13; 21-17, 13-18; 29-25, 7-12; 26-21, 12-19; 21-14, 1-5; 30-26, 4-7; 32-28, 2-6; 27-22, 7-12; 22-15, 12-19; 25-21, 8-12; 21-18, 19-15; 28-23, 19-28; 31-24, 15-20; 24-15, pari.

Carlo Barbero

bridge

Soluzione del quesito proposto nella rubrica di ieri. Ricordiamo la dichiarazione (tutti in seconda). Est: 1 quadri; Sud: 1 S.A.; Ovest: passo; Nord: 2 fiori; Est: passo; Sud: 2 quadri; Ovest: passo; Nord: 2 S.A.; Est: passo; Sud: 3 S.A.

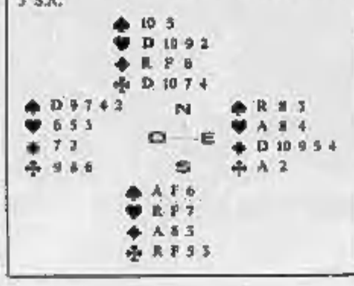

L'intervento di 1 S.A. di Sud indica mano bilanciata con 16-18 punti; il 2 fiori di Nord è Stayman (interrogativa distribuzionale); 2 quadri di Sud nega il possesso di quarte nobili.

Ovest attacca di 2 di picche e sulla piccola del morto Est passa il Re. L'attacco di 2 corrisponde certamente ad un sesto quinto capitanato dalla Dama (il Re di Est è al proposito indicativo e la sua apertura esclude del resto 4 carte nei semi nobili); considerato che Est per poter aprire la dichiarazione deve possedere i 2 Assi, Sud sta basso. Così facendo rinuncia ad una presa nel seme di picche, ma riesce a distruggere le comunicazioni fra gli avversari impedendo così a Ovest di realizzare la sua lunga a picche. Sud sta basso anche al ritorno a picche di Est e fa la presa con l'Asso al terzo giro: può in seguito cedere a Est i 2 Assi e realizzare ugualmente 9 prese. Ovest ha le picche franche, ma non ha ingressi per realizzarle. Se Sud avesse vinto la prima presa con l'Asso di picche e giocato, ad esempio, fiori, Est avrebbe rinviato picche e Ovest, stando basso, avrebbe creato le premesse per battere il contratto. Il compagno, infatti, appena entrato in presa con il suo secondo Asso avrebbe rinviato nuovamente picche ed Ovest avrebbe realizzato le sue tre picche franche.

(A cura di Piero GASCO e Rodolfo PEDRINI)

Quando un leader trova il suo partner ideale

Stock e Dior: l'incontro di due grandi che hanno fatto del "buon gusto„ la loro ragione di successo

La Stock di Trieste e la Maison Dior di Parigi hanno stipulato un accordo per l'organizzazione di una iniziativa promozionale ad alto livello. Come e perché è nata l'idea di questo accordo? Per spiegarlo, basterà riassumere rapidamente la fisionomia dei due nomi abbinati. Dior — una posizione leader nel campo della moda e dello stile in genere: alta moda e prêt-à-porter per uomo e per signora; pellicce, abbigliamento per bambini, una linea completa di maquillage, un elenco lunghissimo di accessori e le famosissime cravatte Dior.

Dior, insomma, è una firma non limitata alla moda in senso stretto, ma tale da esprimere la sua versatilità, la sua creatività in ogni aspetto dello stile di vita di chiunque sia sensibile all'eleganza raffinata.

Ed ecco il suo partner — Stock: il brandy. In questo campo, infatti, la Stock occupa la posizione leader: qualitativa e quantitativa.

Conosciuti in tutto il mondo i suoi prodotti sono sinonimo di distillazione secondo la più severa tradizione e di invecchiamento rigoroso curato con una competenza praticamente ineguagliabile.

Ma oltre all'alto livello qualitativo della sua produzione, la Stock vanta un altro primato: la sensibilità nell'offrire al suo pubblico iniziative prestigiose, uniche per importanza e originalità.

Nel 1967, la mostra di quadri dedicati al brandy Stock 84 e firmati da nomi come Aimone, Annigoni, Cassinari, De Chirico, Leonor Fini, Gentilini, Guidi, Guttuso, Morlotti, Sassu, Scillian, Tamburi.

Nel 1969 l'operazione « Stock - invito alla musica » e l'edizione di un 33 giri L.P. col « Concerto per violino e orchestra in re-maggiore, op. 35 » di Ciaikovski: il disco fu offerto in omaggio agli amici di Stock.

Non meno prestigiosa è l'iniziativa di quest'anno, con l'accordo Stock-Dior: una bottiglia di Stock 84 e una cravatta disegnata da Dior, riunite in una elegante confezione.
La Maison Dior, infatti, ha disegnato una collezione speciale di cravatte in esclusiva per gli amici di Stock 84.

Visibili dall'esterno della confezione-speciale le cravatte possono essere scelte con facilità: i disegni, infatti, e gli abbinamenti di colore sono molti e tutti esclusivi. Non è difficile prevedere fin da ora un notevole successo di questa intelligente « operazione brandy con la cravatta » che segna l'incontro di due leaders operanti in settori diversi ma accomunati dallo stesso buon gusto.

Veduta notturna della celebre Maison Dior in Av. Montaigne, a Parigi

ANNUNCI ECONOMICI

7 Offerte lavoro e impiego

(Continua da pag. 12)

COSMETICI ditta tremilionaria attività, affida clientela rivenditori a negozio diminuto, auto, telefonare 531.033 - 854.102.

DIPLOMATO intercomunicazioni e elettrotecnica, militesolve, almeno secondo occupazione, diversità direttiva medico per avviato carriera di responsabilità in moderna azienda settore intermedio generale. Dettagliata esperienze, precedenti. Scrivere: «Publikompass 3255 — 10100 Torino».

DISEGNATORI particolarità non primo impiego tecnico valuta esaminando, meccanici. Scrivere: «Publikompass 9195 — 10100 Torino».

DISEGNATORE 18 30 anni, militesolve con conoscenza di lavorazione tipo-litografici cerca vera edilizia. Scrivere: «Publikompass 8344 — 10100 Torino».

DISEGNATORI macchine speciali viticoltura automatismi e collaudi cercansi. Scrivere: «Publikompass 9364 — 10100 Torino».

DITTA assegna cerca capo reparto presso, prodotto di imballaggio prima esperienza assoluta alla mansione. Scrivere: Publikompass 209, 14100 Asti.

DITTA importanza nazionale cerca venditrice esperienza settore tessile, ufficio ripresa spese. Telefonare 246.267.

DITTA stagioni internazionali cerca capo filiale stazione Torino. Scrivere: «Publikompass 176 — 10100 Torino».

DITTA grossa azienda impiegata produzione valvole meccaniche e specialissimi disegno geometrico e: «Publikompass 9177 — 10100 Torino».

DOBBIAMO selezionare urgentemente ambosessi 18-30enni disposti apprendere la professione di programmatore elettronico, per avviare all'impiego. Abilità che ottengo ottimi stipendi iniziali. e regolarizzo il servizio militare. Inviare curriculum compilato a: Italprogram, casella postale 1128, Torino.

ELEMENTO giovane dinamico desideroso affermarsi importabile intercomunicazione possa trattenersi ditta importazioni per incremento vendite, preferibilmente lingue. Scrivere: «Publikompass 9120 — 10100 Torino».

ELEMENTO referenziato esperienza commerciale eventualmente anche contributi interessi importanti. Scrivere: Studio Bruno, corso Vittorio Emanuele 72 - 10128 Torino.

ES agente distinto, ex poliziotto in pensione o carabinieri cercansi per consulenti e collocazione alcuni piccoli annunci varia provincia, per svolgimento lavoro non continuativo, persone interessate pensino al risultato. Bellissime condizioni provvigionali a: Consuni, viale Testi 30, Milano.

FARMACIA zona Mirafiori cerca giovane-ssa-to tutto pratica ottimo trattamento. Telefonare 614.430.

FILIALE Alta Roma assume signorine 30-35enni, per lavori ufficio e contatti con pubblico. Proprie: inviare curriculum e referenze a: «Publikompass 9254 — 10100 Torino».

IMPIEGATA massima serietà, pratica ufficiali, patentino, industria alimentare zona Volpiano cerca. Telefonare 992-252.

IMPIEGATA pratica lavori ufficio cerca importante industria. Indirizzare offerte manoscritte personalmente a: «Publikompass 9431 — 10100 Torino».

IMPIEGATA volenterosa pratica fatturazione contabilità cerca per zona ditta. Telefonare 516.004 - 519.130, ore ufficio.

IMPIEGATO amministrativo pratica pubblici e contributi referenziato impresa edile cerca. Scrivere: «Publikompass 1237 — 10100 Torino».

IMPIEGATO vendite esperto, persona ispirazione azienda commerciale possibili sviluppo. Presentarsi: Società Studi corso Roma interno 17 Moncalieri.

IMPORTANTE Azienda cerca reginissore con esperienza pratica lavori ufficio pubblicità e contabilità. Scrivere indicazioni curriculum a «Publikompass 9448 — 10100 Torino».

IMPORTANTE azienda cerca signorina prima seconda impiego per contabilità impianti e magazzino. Scrivere inviando dettagliato curriculum e pretese a: «Publikompass 100 — 10100 Torino».

IMPORTANTE società cerca collaboratore 5 anni pratica contabilità generale, bilanci, politica, cassa, possibilità carriera. Inviare curriculum lavoro indicando referenze, documentabili e pretese. Casella Postale/rivista n. 360 — 10510 Milano.

IMPORTANTE industria settore automobilistico cerca subito tecnicamente preparato più linee, particolare chiave precisione, massima serietà e capacità. Libera subito, referenze, particolari. Scrivere: «Publikompass 9474 — 10100 Torino».

INDUSTRIA cartotecnica zona Leumann cerca immediatamente esperienza precedente mansione fatturazione computerizzata, buona istruzione, assicurano Sales per ufficio 739.500.

INDUSTRIA costruzione macchine confezionatrici di Parma cerca: 1 HD operaf. cerca capi officina, richiesti lunga esperienza, personalità, capacità organizzativa, conoscenza alla formazione tecnica del personale specialista, disponibilità a Parma. Preferenza specifiche esperienze, referenze e richieste a: Publikompass 9169 - 10100 Torino.

INDUSTRIA immediata clinica Torino assume polimeccanico capace refrattario. Telefonare 519.929.

INDUSTRIA meccanica importanza internazionale cerca per sede lavori in Torino: 1 ingegnere esperto siderurgia meccanica; 1 ingegnere esperto elettronica; 1 ragioniere capace contabilità generale. Inviare curriculum, precisi pretese a: Publikompass 9161 — 10100 Torino.

INDUSTRIA via Lugo cerca signore o signorina media età durata carriera amministrativa, vendite, paghe, contabilità ecc. no e volere ritenuta, valutazione buone che e mano d'opera. Inviare curriculum dettagliato, referenze ed indicare pretese. Casella Fermoposta n. 388 — 10100 Torino.

ISTITUTO Nazionale delle Assicurazioni, ente di diritto pubblico, n 4 giovani diplomati seri e volenterosi, previo determinato tirocinio teorico-pratico offre sicuro inserimento propria organizzazione commerciale e concreta possibilità di carriera. Telefonare per appuntamento al 540.040 - 542.510.

ISTITUTO Nazionale delle Assicurazioni, ente di diritto pubblico, a residenti particolarmente liberi nei comuni di S. Secondo di Pinerolo, Cavour, Vigone, Villafranca offre inserimi di rappresentanza. Requisiti indispensabili: età 30-55 anni, moralità irreprensibile e massima serietà. Telefonare per appuntamento a Pinerolo al 0121 21.262.

MEDICO DENTISTA

possima visita offre a giovane collega ottima sistemazione studio trentennale 30 km Torino. Scrivere: «Publikompass 9187 — 10100 Torino».

NOTA ditta vicinanze Torino commercializza macchine speciali minime dimensioni eventualmente diplomato tecnico meccanico per avviamento nuovo ufficio esperienza pratica acquisita durante carriera comunque utilizzo collaboratori età massimo 30 anni, ottima cultura generale, sistematicità operativa e spiccato interesse. Scrivere: «Publikompass 9578 — 10100 Torino».

PERITO residente Torino o Cuneo, militesolvo, dinamico cercherà per incarico tecnico commerciale Piemonte-Liguria. Dettagliare preparazione e richieste a: «Publikompass 135 — 10100 Torino».

PICCOLA azienda artigiana cerca per ufficio ora: unilmente anche signora pratica per contabilità lavori. Telefonare 211.493.

PICCOLA industria cerca esperto contabile pratica bilanci) e amministrazione immobiliare. Scrivere: «Publikompass 80 — 10100 Torino».

PRODUTTISTA di materie plastiche stampaggio iniezione cercasi per importante azienda meccanica. Borgaro. Telefonare 498.163.

RAGIONIERA molto volenterosa abile contabilità generale e lavori ufficio assumo società commerciale C. Sartori e C. s.a.s. via Vajont 20, Leumann, telefono 950.396.

RICERCHIAMO alcuni elementi in possesso di un medio capitale o poche ore al giorno da dedicare nel campo della diffusione pubblicitaria. Telefonare al 543.541 per fissare un appuntamento.

2 SENNE nuove annesse residenti Torino e cintura da allungo cinque anni assumiamo decorrenza primo marzo, retribuzione iniziale 230 mila. Esigesi referenze dimostrate. Presentarsi con ultime fatture via Garibaldi 49 secondo piano.

tecnici

ASSISTENTE di cantiere esperienziato minimo edile cerca. Scrivere: «Publikompass 1217 — 10100 Torino».

GEOMETRA pratico di catasto eventualmente diploma tecnico assumiamo 280 mese, zona cerca. Scrivere: «Publikompass 1227 — 10100 Torino».

dirigenti

PRIMARIO gruppo finanziario per attività propria ristrutturazione cerca vendiamo ad ultimissimo livello. Telefonare 555.134.

8 Piazzisti, rappresentanti

AGENTI diretto punto produttivo specialmente rappresentanti zona Torino Provincia Cuneo-Alba. Scrivere solo se veramente interessati presso stabilimenti manifatture Vallarsi, corso II Agosto 72, 10093 Leinì - Torino.

AGENTI zona Milano cercasi per vendita articoli igienici confezionati per edilizia e ristrutturazione. Scrivere: «Publikompass 2174 — 10100 Torino».

AGENTI rappresentanza per Torino e parte del Piemonte ben introdotti per produzione pasticcerie polipropene per vendita articoli igienici confezionati di piccolo spessore. Tre sia Capannina 15, Milano, telefono 236.166.

FABBRICA gasifi e gas catalitiche a gas diretto e kerosene cerca rappresentanza per zona e procacci di Torino, Vercelli, Asti, Cuneo, Novara, Alessandria. Scrivere: «Publikompass 1174 — 10100 Torino.

GIOVANI serietà tecnico-commerciali preferibilmente periti chimici e meccanici cerchiamo per vendita prodotti settore riscaldamento. Conviene inoltre giovani automuniti per zona Piemonte. Richiedesi ottima dialettica e presenza. Ragionevole guadagno garantito a chi dimostri rapido sviluppo rendimento personale. Telefonare per appuntamento a 011/74.19.19 - via C. Battisti 15, Torino.

GIOVANI rappresentanti assumesi con libertà possibilità carriera stipendio, provvigioni, copertura spese zona propria. Presentarsi o scrivere: Silvani, via Belfiore 72, Torino.

IMPORTANTE industria tessuti cerca rappresentante zona limitrofa grossisti zona Novara e provincia. Scrivere: «Publikompass 160 — 10100 Torino».

INDUSTRIA cerca alla esaminai per nuova filiale massimo 5 agenti Asti, Novara, Torino, Vercelli, possibilmente pratici vario commerciali. Offriamo stipendiazione definitiva con stipendio provvigioni ditte. In carriera zona possibile perché trattasi di aziende in forte sviluppo con moderni criteri lavoro. Nella vostra risposta esprimo vostre pretese acquisiti (settori, merceologici, farmaceutici ecc.) referenze per appuntamento 534.801 Torino per ufficio altrimenti inviare precisando Heimann, corso Fiume 9, Torino.

MAGLIFICIO medioforme apposito e bambino cerca rappresentanza introduttore di volonto per zona Piemonte. Richiedesi referenze. Scrivere: Publikompass 229 — 22100 Como.

ORGANIZZAZIONE cerca venditori produttori per tutto il Piemonte ottimo trattamento. Telefonare 011.9585.

PER vendita diretta tabelle magnetiche per supermercati cercasi elementi qualificati, ottima provvigione. Telefonare 235.688 ore pasti.

QUALIFICATO esperienza pluriennale e diretto coordinamento e direzione vendite cerca nuovo lavoro. Scrivere: «Publikompass 9191 — 10100 Torino».

RAPPRESENTANTE introduttissimo drogherie produttore farmaco labacchie ed affini, prodotti superconcorrenti Torino provincia esamina serio rappresentante. Scrivere: «Publikompass 9559 — 10100 Torino».

RAPPRESENTANTE offresi con preferenza Emilia zone libere. Scrivere: «Publikompass 1231 — 10100 Torino».

SOCIETA' commerciale cerca per Torino e provincia venditore capace con esperienza prodotti-provvigione. Inviare offerte dettagliate curriculum professionale a: «Publikompass 9104 — 10100 Torino».

VOLENTEROSA per lavori a mano o d'ufficio e domicilio offresi. Telefonare 308.619.

9 Lavori a ore

offerte

CERCASI donna massa età referenziata dalle 9/12 zona Borgo Rossini per piccola famiglia. Telefonare 258.039.

CERCASI stiratrice finita mezza giornata. Presentarsi pomeriggio corso Moncalieri 215.

10 Prestazioni professionali, consulenze

CAPO gruppo dinamizzatori prima proiezione stampa semiprofessionale internazionale, preventivi consulenza domicilio. Telefonare 781.026.

CONSULENTE del lavoro autorizzato esegue pratiche tenuta paghe registri obbligatori. Assume ufficio contabilità per prossimo 1/4, telefono 314.637.

CONSULENTE esperto sistemi procedure accetta part-time. Scrivere: «Publikompass 9104 — 10100 Torino».

VOLENTEROSA per lavori a mano o d'ufficio e domicilio offresi. Telefonare 308.619.

11 Personale domestico, portinai, baby sitter

offerte

ASSUMESI subito custode villa lago Maggiore Verbania pratico orto frutteto possibilmente coniugato. Buona posizione, stipendio indipendente. Rivolgersi Longhi Bancaria 47, Milano.

AGIATA famiglia già con aiuto cerca domestica referenziatissima fissa. Telefonare 571.003 - 553.462.

BAMBINAIA referenziata cercasi tutti giorni ore 7-10 escluso sabati e festivi per bimbo otto mesi fuori centro. Telefonare 618.325 ore pasti.

CAMERIERA distintissima fissa referenziata cerca famiglia zona Cronos, telefono 488.906.

CERCASI collaboratrice domestica fissa assoluta del bambini, referenziata. Telefonare 874.055.

CERCASI collaboratrice domestica fissa assoluta. Telefonare 874.055.

CERCASI domestica pratica cucina, massima serietà, ottime referenze. Telefonare ore 13-14, 788.640.

CERCASI donna referenziata fissa ottimo trattamento. Pino Torinese. Telefonare 840.498.

CERCASI donna fissa referenziata, attitudine trattamento. Telefonare ore 18-13, 630.806.

CERCASI persona per sorveglianza diurna anziana. Telefonare dalle 13 alle 14 e dopo le 21 ai 788.245.

CERCASI istruttrice fissa che aiuti figlio disposta trasferirsi nei mesi estivi, per assistenza e compagnia signora anziana. Telefonare 548.513.

CERCASI istruttrice fissa referenziata per stanza sola minimo 40 anni. Telefonare 597.703.

CERCASI istitutrice fissa abile referenziata piccola famiglia. Telefonare 677.273.

CERCASI puericultrice giovane referenziata fissa per neonata disposta trasferirsi in montagna, Bardonecchia. Scrivere: «Publikompass 1235 — 10100 Torino».

CERCO coppia Fiat 500 500 127 128 128 Rally 124 124 Sport 125, Alfa Romeo Giulia 2000, Alfa Sud, Simca 1000, Ford Escort, Capri, Taunus 1600 2000, inserzione al: Autosarato, di corso Matteotti 7, telefoni 659.673 - 851.906.

CERCO autista fissa e giovane sana referenza guanta buona macchina stipendio, trattamento familiare o alla pari. Telefonare 510.076.

CONIGE domestici tuttofare fissi anche già senza figli, assumerebbe famiglia residente collina vigilanza capolinea cittadino. Alloggi in cascina graziosa appendio 240 mila mensili assicurabili. Telefonare ore ufficio 633.454.

DOMESTICA o fissa o giornata cerca famiglia due adulti trasferirsi da Milano. Richiede referenze. Scrivere: «Publikompass 179 — 10100 Torino».

FAMIGLIA adulti con altro personale senza infissi fissa referenziata, 120 mila mensili, telefono 834.844.

FAMIGLIA due adulti zona centro cerca donna stabile e giovane pienissima referenziatissima pratica cucina altro. Ottimo trattamento e stipendio. Telefonare, dopo ore 18, 542.417.

FAMIGLIA signorile con altro personale assume cameriera fissa abile referenziata. Telefonare ore ufficio 513.338 e serali: «Publikompass 1228 — 10100 Torino».

FAMIGLIA signorile cerca domestica-o giovane o fissa referenziata. Telefonare 519.400.

OTTIMO stipendio a 30-40enne fissa pratica cucina referenziata per casa 5 persone adulti abitata da gruppo persone. Telefonare ore ufficio 830.020.

PER signora straniera cerco signora governante cuoca in compagnia. Abitando Cuneo 17 - Savio Margherita Ligure.

PORTINERIA offresi tre scale zona centro Siracusa ottimo trattamento e alloggio grande. Telefonare 752.100.

SIGNORA con tre bambini prima stipendio cretaio/a familiare per stagione alla neri. Telefonare 394.587.

SIGNORA sola cerca pensionata tuttofare. Scrivere: «Publikompass 9592 — 10100 Torino».

TUTTOFARE fissa pensionata referenziata cerca stirare sola a Trofarello. Trattamento familiare, telefono 647.015.

TUTTOFARE 40-45 anni, fissa referenziata, cerca per 3 persone a S. Francesco al Campo, telefono 858.526.

15 Auto acquisto e vendita

A.A.A.A.A. AUTOBIANCHI A 112 abbiamo la subito una gradita sorpresa per voi sino al 28 febbraio 73 A 112 guidabili Lovo sino a 20 mesi. Preziosi, corso Vittorio Emanuele 288. Telefono 750.242.

A.A.A.A.A. AUTOFRANCIA sino Franco 241 occasioni mai viste vantaggiose rispettivamente Fiat, Lancia, Alfa, Autobianchi da 280 mila a 980 mila precisissimi autocarri permute ottimissi buoni benzina fino al 28 febbraio (sparso festivi).

A.A.A.A. ACQUISTIAMO qualsiasi vettura semestrali Fiat purché non sinistrate, sono Agnelli 21.

A.A.A. AUTOCCASIONI Ona S.p.A. via Barletta 115 a corso Venezia ad. Auto ricondizionate e collaudate. Tutte le marche e modelli. Permutazione. Rateizziamo 24 mesi.

A.A. AUTOBENDASI via Genova, 241 tangenziale via Cumaldoli vasta assortimento usato e nuova prima consegna. Rateizzazioni senza anticipo interessi fermi.

A. FIAT autocarri piazza Carlucci 100 vasto assortimento usato Fiat, Lancia, Alfa, rifiniti anticipi lunghe rateazioni. Visitateci.

A. FIAT 127 e 128 da immatricolare vendo contratto con eventuale permuta e pagamento rateale, consegna immediata. Telefonare 796.418.

A 112 normale, A 112 E, 127 da 3 e 5 mesi, possibilità scelta colori. Autosarato, corso Principe Eugenio 11, Torino.

ABBIAMO un assortimento per la vostra scelta: Fiat 500, 600, 850, 127, 128, 124, Simca 1000 GL, Renault 6/6, Alfasud 900, Lancia Fulvia, Ford Escort, 940 e 1100, Fiat Coupé 1300 N.C., Opel Kadett, Taunus e citroen cinquecento vendiamo più impianto gas. Montagliani, corso Rivoli 11. Telefono 690.3256.

ACQUISTIAMO pagando massimo 500, 850, 112, Alfasud, 127, 128, 134, Fulvia coupé berlina. Via Belfiore 64, telefono 650.091.

ACQUISTIAMO qualsiasi vettura non sinistrata pagamento contanti pagando in più. Automarket, corso Principe Eugenio 11.

ALFA Rosso 1750 del 1968 belge perfetto bollettino ben funzionante. Automobili Sala, corso Principe Eugenio 11, Torino.

ARCAR

concessionaria Alfa Romeo, corso Roma 24, Moncalieri, consegna subito vetture normali e speciali. Telefono 690.303.

CERCASI istruttrice fissa referenziata per stanza sola minimo 40 anni. Telefonare 690.303.

CERCASI istitutore fisso abile referenziato piccola famiglia. Telefonare 677.273.

CERCASI puericultrice giovane referenziata fissa per neonata disposta trasferirsi in montagna, Bardonecchia. Scrivere: «Publikompass 1235 — 10100 Torino».

CERCO coppia Fiat 500 500 127 128 128 Rally 124 124 Sport 125, Alfa Romeo Giulia 2000, Alfa Sud, Simca 1000, Ford Escort, Capri, Taunus 1600 2000, inserzione al: Autosarato, di corso Matteotti 7, telefoni 659.673 - 851.906.

CERCO passionisti per casa campagna in vendita oltrepò 30 km da Torino. Telefonare 962.050.

CERCO istitutore fissa e giovane sana referenza guanta buona macchina stipendio, trattamento familiare o alla pari. Telefonare 510.076.

CONIGE domestici tuttofare fissi anche già senza figli, assumerebbe famiglia residente collina vigilanza capolinea cittadino. Alloggi in cascina graziosa appendio 240 mila mensili assicurabili. Telefonare ore ufficio 633.454.

DOMESTICA o fissa o giornata cerca famiglia due adulti trasferirsi da Milano. Richiede referenze. Scrivere: «Publikompass 179 — 10100 Torino».

FAMIGLIA adulti con altro personale senza infissi fissa referenziata, 120 mila mensili, telefono 834.844.

FAMIGLIA due adulti zona centro cerca donna stabile e giovane pienissima referenziatissima pratica cucina altro. Ottimo trattamento e stipendio. Telefonare, dopo ore 18, 542.417.

FAMIGLIA signorile con altro personale assume cameriera fissa abile referenziata. Telefonare ore ufficio 513.338 e serali: «Publikompass 1228 — 10100 Torino».

FAMIGLIA signorile cerca domestica-o giovane o fissa referenziata. Telefonare 519.400.

OTTIMO stipendio a 30-40enne fissa pratica cucina referenziata per casa 5 persone adulti abitata da gruppo persone. Telefonare ore ufficio 830.020.

PER signora straniera cerco signora governante cuoca in compagnia. Abitando Cuneo 17 - Savio Margherita Ligure.

PORTINERIA offresi tre scale zona centro Siracusa ottimo trattamento e alloggio grande. Telefonare 752.100.

SIGNORA con tre bambini prima stipendio cretaio/a familiare per stagione alla neri. Telefonare 394.587.

SIGNORA sola cerca pensionata tuttofare. Scrivere: «Publikompass 9592 — 10100 Torino».

TUTTOFARE fissa pensionata referenziata cerca stirare sola a Trofarello. Trattamento familiare, telefono 647.015.

TUTTOFARE 40-45 anni, fissa referenziata, cerca per 3 persone a S. Francesco al Campo, telefono 858.526.

A. FIAT 127 e 128 da immatricolare vendo contratto con eventuale permuta e pagamento rateale, consegna immediata. Telefonare 796.418.

A 112 normale, A 113 E, 127 da 3 e 5 mesi, possibilità scelta colori. Autosarato, corso Principe Eugenio 11, Torino.

ABBIAMO un assortimento per la vostra scelta: Fiat 500, 600, 850, 127, 128, 124, Simca 1000 GL, Renault 6/6, Alfasud 900, Lancia Fulvia, Ford Escort, 940 e 1100, Fiat Coupé 1300 N.C., Opel Kadett, Taunus e citroen cinquecento vendiamo più impianto gas. Montagliani, corso Rivoli 11. Telefono 690.3256.

ACQUISTIAMO pagando massimo 500, 850, 112, Alfasud, 127, 128, 134, Fulvia coupé berlina. Via Belfiore 64, telefono 650.091.

ACQUISTIAMO qualsiasi vettura non sinistrata pagamento contanti pagando in più. Automarket, corso Principe Eugenio 11.

ALFA Rosso 1750 del 1968 belge perfetto bollettino ben funzionante. Automobili Sala, corso Principe Eugenio 11, Torino.

ARCAR

concessionaria Alfa Romeo, corso Roma 24, Moncalieri, consegna subito vetture normali e speciali. Telefono 690.303.

CERCASI istruttrice fissa referenziata per stanza sola minimo 40 anni. Telefonare 597.703.

CERCASI istitutore fisso abile referenziato piccola famiglia. Telefonare 677.273.

CERCASI puericultrice giovane referenziata fissa per neonata disposta trasferirsi in montagna, Bardonecchia. Scrivere: «Publikompass 1235 — 10100 Torino».

CERCO coppia Fiat 500 500 127 128 128 Rally 124 124 Sport 125, Alfa Romeo Giulia 2000, Alfa Sud, Simca 1000, Ford Escort, Capri, Taunus 1600 2000, inserzione al: Autosarato, di corso Matteotti 7, telefoni 659.673 - 851.906.

ARCIOCCASIONISSIME le più belle automobili giornaliere troverete, corso Stricuse 33, via Monginevro 141.

ASSORTIMENTO

assortimentoche veramente incredibile garantite di 1 anno 500 850 127 128 128 Rally 124 124 Sport 125, Alfa Romeo Giulia 2000, Alfa Sud, Simca 1000, Ford Escort, Capri, Taunus 1600 2000, inserzione al: Autosarato, di corso Matteotti 7, telefoni 659.673 - 851.906.

AUTO d'occasione! Vetture collaudate previamente dalla Concessionaria Ford Bacchetta Mario, via Cigna 400 mille, Escort 1300 da 1700 alla 750 cilin in Moncalieri corso Kenia 11.

AUTO veramente ricondizionate, prove su strada. Occhietta e Scarvada concessionarie Fiat, saione usato, corso R. Margherita 252.

AUTOCARRI Ceccato Cavaglia, via Nizza 133, vende senza anticipi comode rate vasto assortimento autovetture nuove usate.

CAMPAGNOLA AR 31 privato vende 1 milione 200 mila completamente rinnovata. Telefonare 362.176 dopo ore 20.

CAMPAGNOLA vendesi ultimi privato tipo, a privato. Telefonare ore pasti 857.491.

CAMPAGNOLA (particolare completamente revisionata gruppo ottico, Ottimo trattamento o stipendio. Telefonare, dopo ore 18, 542.417).

FAMIGLIA signorile con altro personale assume cameriera fissa abile referenziata. Telefonare ore ufficio 513.338 e serali: «Publikompass 1228 — 10100 Torino».

FAMIGLIA signorile cerca domestica-o giovane o fissa referenziata. Telefonare 519.400.

OTTIMO stipendio a 30-40enne fissa pratica cucina referenziata per casa 5 persone adulti abitata da gruppo persone. Telefonare ore ufficio 830.020.

PER signora straniera cerco signora governante cuoca in compagnia. Abitando Cuneo 17 - Savio Margherita Ligure.

PORTINERIA offresi tre scale zona centro Siracusa ottimo trattamento e alloggio grande. Telefonare 752.100.

SIGNORA con tre bambini prima stipendio cretaio/a familiare per stagione alla neri. Telefonare 394.587.

SIGNORA sola cerca pensionata tuttofare. Scrivere: «Publikompass 9592 — 10100 Torino».

TUTTOFARE fissa pensionata referenziata cerca stirare sola a Trofarello. Trattamento familiare, telefono 647.015.

TUTTOFARE 40-45 anni, fissa referenziata, cerca per 3 persone a S. Francesco al Campo, telefono 858.526.

COMMERCIANTI!!!

Per le vostre consegne, il furgone o il carro ecologico da litri 500 mila a 1 milione valendo poche con trapianto a gas. Vasto assortimento esposto in corso Regina 11 Moncalieri.

COMMODORE GS 72 km 7 mila, automatica completa tutti optionals, polvere verde, telefono 891.824.

COMPERIAMO qualsiasi vettura pagamento immediato a prezzi anche superiori al valore purché in buone condizioni. Accorrete, corso Siracusa 40. Telefono 356.617.

COMPERIAMO urgentemente super esclusive vetture pagando il massimo in contanti. Autocommercio corso Orbassano 37 anche giornate festive.

COUPE' 128 1100S, meno 9 mesi perfetta qualsiasi prova visibile corso Agnelli 23.

DAF 44 automatica unico proprietario perfettissima chilometri, garanzia visibile corso Agnelli 23.

DIPENDENTE vende 128 Rally rosso mese maggio. Telefonare 652.852.

DIPENDENTE vende 128 familiare verde scozzese, Telefonare 775.793.

DS 21 Ottobre 1968 beige con tetto nero perfetta vera occasione, visibile presso Automarsara, corso Principe Eugenio 11, Torino.

FIAT 900 anche vecchia purché sana, acquistasi. Scrivere Ghirelli Aldo, Feroa Canavese telefono 92.03.

FIAT 850 normali e special la media ufficiale collaudate e revisionate da litri 130 mila a 480 mila potete vedere e provarle in corso Kenia 11 Moncalieri.

FIAT 1100/R 1967 immissio gas interno ed esterno perfetti corso Agnelli 23.

FUORISTRADA

Aro benzina nafta alto posti a autocarro Jubilly meccanica perfetta agricoltura immediata consegna qualsiasi ditta oltre 1000 kg e conto diesel un eccezionale. Per prove ed informazioni rivolgersi alla Concessionaria Savanio, via Nizza 96, telefono 652.555 e corso Matteotti 7, telefono 681.966.

(Continua a pag. 16)

Che voglia di yogurt ora che c'è Yomo doppia panna al miele.

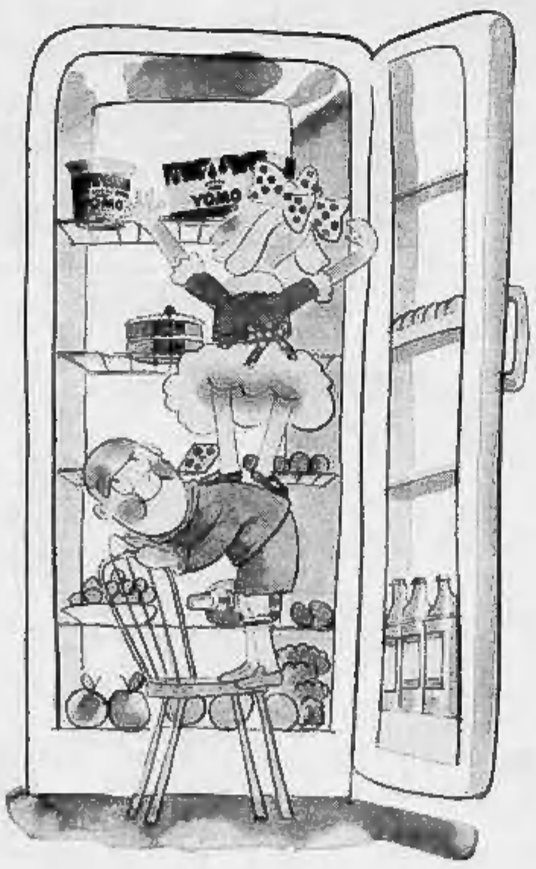

Certo hanno voglia di yogurt, perché ora c'è un nuovo yogurt vivo, dolce e gustoso. Yomo doppia panna al miele.
Un alimento di cui il loro organismo ha anche molto bisogno! Perché è veramente sano, energetico, garantito tutto naturale.
Un alimento che unisce le qualità nutritive della doppia panna alla bontà genuina del miele.
Yomo doppia panna al miele: tanta energia che piacerà a tutti, specialmente ai bambini.
Perché è uno yogurt ghiotto, questo nuovo Yomo!

Yomo, l'alimento vivo

STAMPA SERA
Martedì 20 Febbraio 1973

le ultime notizie

15
Anno 105 - Numero 43

le borse oggi

Mercato sostenuto in tutti i settori

TORINO — Con un comportamento dinamico ma senza strappi, il mercato azionario conferma l'impostazione positiva di ieri. Anche oggi, Fiat e Viscosa sono alla testa del movimento, affiancate egregiamente dagli assicurativi, da taluni finanziari e da Mediobanca. In chiusura si registra vivo interesse per l'Autostrada Torino-Milano, largamente richiesta anche nell'immediato dopolistino a prezzi in forte tensione. Restano in disparte gli immobiliari e i chimici.

Diritti Paramatti: gratuito 73, pagamento 980; diritti Pacchetti 379.

Nel reddito fisso non si hanno variazioni di rilievo; scambi modesti.

Prezzo di listino Obbligazioni Liquigas 7¼% 72 convert. 121; Mediobanca Fingest convert. 146.

Titoli non quotati ufficialmente: Banca Nazionale del Lavoro 7¼ '70 98; Carlo Erba 5½ '72 convert. 235; Cemsa 7% '72 100; Bei 7% '72 98,50; Città di Genova 7¼ '72 96,50; Opere Pubbliche Anas 7% '72 98,50; Cis 7% '72 97,30; Icipu quindecenn. 7% VII 97,55; Interbanca quindecenn. 7% 97,30; Eisel '73 7% 98,75.

BORSA CONTINUA - Fiat: primo prezzo 2348, minimo 2345, massimo 2369, prezzo attuale 2360; Fiat priv. primo prezzo 1715, minimo 1715, massimo 1725, prezzo attuale 1725; Montedison: nessun prezzo.

LE AZIONI A TORINO

	19-2	20-2
ALIMENTARI		
Motta	2500	2510
Eridania	2190	2190
Romana Zuccheri	395	395
Venchi Unica	2000	2150
Florio	180	186
MINERARI ED ESTRATTIVI		
Amiata	1700	1770
Talco & Grafite	24200	24200
Fornaci Riunite	24700	24700
COMUNICAZIONI		
Auto-strada To-Mi	33100	33500
N.A.I.	4710	4700
Torino-Nord	185	190
Mittel (F. Med.)	2500	2590
SIP	2240	2242
Italcable	4240	4245
Alitalia	5410	5450
IMMOBILIARI		
Ferro	339	340 50
Gilardini	4720	4650
Risan. (Napoli)	10700	10800
Sifas	2450	2450
Beni Stabili	5675	5675
Beni Imm. ord.	1615	1590
Beni Imm. priv.	1120	1095
Immobiliare Roma	830	835
Tiddicentro	1340	1318
CHIMICI		
Montedison *	473	—
Liquigas	383 75	383
SAFFA	8510	8275
Sch'operelli	10150	10500
Farmitalia	1950	1890
Mira Lanza	10000	10450

	19-2	20-2
S.A.R.O.M.	1300	1305
ANIC	721	718
Rumianca	825	825
Italgas	937	937
Pierrel	7220	7190
FINANZIARI - ASSICURATIVI		
Interbanca	30900	31200
Mediobanca	81900	83900
Comit	19700	19950
Banco Roma	19850	20125
Credito It.	2030	2050
La Centrale	9690	9725
S.M.E.	1750	1725
STET	2425	2448
Finelder	335	335
Piemonte Finanz.	3650	3675
Invest	4240	4230
Bastogi (Mer.)	1579	1595
IFI priv.	6695	6770
Pirelli & C.	1850	1933
GIM	3223	3233
IFI	32000	32000
Assicur. Torino	18125	18125
Assic. Toro priv.	12840	12999
Generali	67575	67900
S.A.I.	24350	24495
RAS	42300	43000
Ass. Milano	23600	23490
» » priv.	15500	15750
Latina	2000	2200
Latina priv.	1730	1815
METALMECCANICI		
Fonsara	765	780
Westinghouse	4000	4000
Magneti-Mar.	1390	1370
Necchi	202	202
Italsider	450	445
Dalmine	330	322

	19-2	20-2
Olivetti	1480	1500
» priv.	1590	1630
FIAT *	2370	—
» priv. *	1715	—
Terni	159	159
E. Marzotti	857	870
M. Marotti priv.	1322	1315
Metall. Ital.	2745	2799
TESSILI		
Cot. Centosi	15150	15550
Mont. Fibre	160	159
Fisac	720	800
Lane Borgosesia	14000	14000
Viscosa	1260	1290
» priv.	929	955
DIVERSI		
Pirelli	980	987
Cartiere Italiane	510	510
Burgo ord.	11500	11790
» priv.	6450	6630
Pacchetti	675	656
CIR	8950	8800
Acque Potabili	1200	1230
Acque Roma	772	777
Elserin	2425	2425
Rinascente	240	239
» priv.	181	180
Cga	7750	7850
Ceramiche Pozzi	181	180 50
» » pr.	290	290
Pan Elettrici	2933	2970
OBBL. CONV. A TERMINE		
Im.Roma 6%	334 —	334 —
Pirelli 5%	95 —	95 —
Medioh. 6%	216 —	226 —
Liquigas 7½ '70	125 —	125 —
» » '71	125 —	122 —

* Titoli a contrattazione continua: ultimo prezzo fisso.

LE QUOTAZIONI A MILANO

La riunificazione degli scambi manifestata ieri dal mercato azionario ha assunto stamane nuovi sviluppi attraverso interventi di una certa consistenza da parte del denaro, interventi in parte speculativi che si sono accentrati ancora sui titoli assicurativi e sui patrimoniali. Maggiori spunti si sono avuti infatti tra gli assicurativi specialmente per Generali, Ras e Assicuratrice, e anche Italia Assicurazioni da ieri quotata in Borsa. Sempre sostenuti i titoli bancari, le Centrali, Bastogi e i valori primari del comparto chimico, oscillanti tra intonati al rialzo i valori immobiliari.

Nel settore dei titoli industriali ancora ben tenute Fiat e Snia Viscosa. La chiusura ha confermato le migliorie acquisite dalla quota attraverso un volume molto dinamico di scambi specialmente nelle ultime battute dove tuttavia si è avuto qualche consolidamento, contrastate ad esempio le Ifil che passavano da 32.170 di apertura a 31380. Ancora ben tenuto il settore del reddito fisso con ristrette oscillazioni e moderati scambi.

Principali oscillazioni della mattinata: Generali 68.000, 68.100; Fiat 2342, 2350, 2360, 2365, 2370, 2365, 2362; Montedison 475, 476; Viscosa 1250, 1287; Olivetti 1598, 1595; Toro 18.000, 18.199; Sai 24.400, 24.400; Assicuratrice 139.000, 142.200.

Ecco le quotazioni odierne di Milano elencate in ordine alfabetico:

Abnille 15.450; Aedes 4574; Alleanza 38.000; Amiata 1770; Assicuratr. 142.300; Bastogi 1601; B.co Roma 20.200; Beni Stabili 5675; Breda 5260; Burgo 11.810; Calfaro 406; Cantoni 15.510; Carlo Erba or. 13.990; Carlo Erba pr. 9850; Cascami 5190.

Cga 7855; Cogs 1910, Comit 20.010; Comp. Milano or. 23.500; Comp. Milano pr. 15.500; Comp. Toro or. 18 mila 199; Comp. Toro pr. 13 mila; Cond. Acqua 783; Credit 2080; Cucirini 7710; Dalmine 316; E. Marelli 860; Eternit 2430; Falck or. 5955; Falck pr. 5151.

Finmare 208; Finsider 333; Fisac 798; Fond. Incendio 12.240; Fond. Vita 31.405; Gavardo 2300; Generalfin 3665; Generali 67.900; Gim 3273; Ginori 385; Ifil 31 mila 380; Imm. Roma 848; Iniziativa 6300; Interbanca 31 mila 100; Invest 4250; Italcable 4240; Italcementi 26 mila 200.

Italgas 934; Italsider 445; Lanerossi 3215; Lepetit or. 17.550; Lepetit pr. 13.480; Linificio 402; Liquigas 382; Magneti M. 1312; Magona 2989; Marzotto 1171; Mediobanca 83.700; Metalli 2770; Mira Lanza 59.490; Mondadori pr. 3680.

Nebiolo 200; Olcese 289,75; Olivetti or. 1500; Olivetti pr. 1599; Pacchetti 654; Pierrel 7160; Pirelli e C. 1950; Pozzi or. 180; Pozzi pr. 261; Rinascente or. 236; Rinascente pr. 177,125; Rinascente 11.000; Rumianca 823.

Saffa 8300; Sai 24.400; Saron 1303; Siele 2187; Sip 2242; Sme 1710; Stampati 3100; Stet 2449; Sviluppo 3359; Tecnomasio 873; Terni 164,875; Trafilerie 845; Un. Manifat. 13.850.

A GENOVA

Seduta del mercato azionario caratterizzata da una riunione sostenuta dopo che le aperture erano avvenute su basi ferme. Gli scambi si mantengono abbastanza vivaci. Reddito fisso trascurato con poche contrattazioni.

Alcuni prezzi: Bastogi 1545; Centrale 9720; Fondiaria Incendio 15.000; Fondiaria Vita 31.200; Viscosa ordinarie 1285; Montedison 476; Magona 2980; Fiat 2370; Immobiliare 543.

A FIRENZE

Mercato sostenuto in tutti i settori, particolarmente in quello assicurativo, tra i finanziari in sensibile rialzo la Centrale.

Alcuni prezzi: Bastogi 1545; Centrale 9720; Fondiaria Incendio 15.000; Fondiaria Vita 31.200; Viscosa ordinarie 1285; Montedison 476; Magona 2980; Fiat 2370; Immobiliare 543.

REDDITO FISSO A TORINO

	19-2	20-2
VALORI DI STATO		
Rendita 5%	100 30	101 30
Redimibile 3½%	89 20	90 20
Ricostruz. 3½%	88 50	88 50
» 5%	96 —	95 85
Pr. R. 5% Trieste	95 80	95 80
Rif. Fond. 5%	95 30	95 50
Pr. R. 3% Tr. '34	92 75	93 —
Pr. Ed. Sc. 5½ '67	93 70	92 70
» » '68	94 50	94 —
» » '69	95 75	95 75
» 6% '70	97 10	97 10
» » '71	97 —	97 —
» » '72	100 —	100 —
B.T.N. 5% '73	99 75	99 75
» » '74	98 80	98 80
» » '75 I	97 40	97 30
» » '75 II	98 875	98 875
» » '77	95 825	95 80
» » '78	95 70	95 75
» 5½% '79	100 15	100 10
» » '80	100 20	100 10
OBBLIGAZIONI		
ENEL 6% '61 I	93 30	93 70
» » '65 II	91 50	93 50
» » '66 I	91 90	91 90
» » '66 II	92 40	92 30
» » '67	92 40	91 80
» » '68 I	91 80	91 80
» » '68 II	91 60	91 60
» » '69 I	92 —	92 10
» » '69 II	91 30	91 80
» » '70	90 70	90 70
» » '71	90 50	90 50
» » '72	90 30	90 —
» Europa 6%	95 60	95 95
IRI 5½% '59	93 50	93 50
» » '60	93 90	93 —
» » '61	89 —	89 —
» » '62	90 —	90 —
» 6% '64	93 90	93 20
» » '65	93 95	93 20
» Alfa 7% '70	107 —	106 80
Sniap 5½% '65	85 50	85 50
» » '67	86 50	86 50
Autostrade 5½%	86 85	87 35
» 6% '65	94 25	94 —
» » '67	91 50	91 50
» » '68 I	91 35	91 35
» » '68 II	91 —	91 —
» » '69	90 70	90 90
» 7% '71	98 80	98 80
» » '72	98 90	98 95
Ente Sud 6%	97 90	97 90
» 5½% '60 2°	94 90	94 80
» » '61 1°	93 50	93 50
» » '61 4°	91 50	91 30
» » '62 3°	92 45	92 45
» » 4°	93 50	93 50
» » 5°	91 70	91 70
» » 6°	91 40	91 40
» » 7°	91 —	91 —
» » 8°	91 —	91 —
» » 9°	90 40	90 40
» » 10°	90 40	90 40
» » 11°	90 80	90 80
» » 12°	90 80	90 80
» » 13°	91 90	92 10
» » 14°	92 —	92 10
» » 15°	91 30	91 30
» » 16°	91 40	91 40
» » 17°	91 —	91 —
» » 18°	91 —	91 —
» » 19°	91 45	91 45
» » 20°	91 30	91 30
» » 21°	98 70	99 —
» » 22°	98 80	98 80
» » 23°	130 —	130 —
» » 24°	100 —	100 15
» » 25°	99 40	99 40
» » 26°	98 80	98 80
» » 27°	98 10	98 75
» » 28°	98 20	98 20
» » 29°	97 80	98 05
» » 30°	97 80	97 80
OBBL. IN VALUTA ESTERA		
Enel 7½% '61	101 —	101 —
OBBLIDAZ. CONVERTIBILI		
Imm. Roma 6%	333 —	332 80
Finsider 3½%	88 10	88 60
Rumianca 6%	95 10	95 —
Fiscli S.n.A. 5%	95 —	92 90
Mediobanca 6%	217 —	222 —
Liquigas 7½% '70	122 —	122 50
» » '71	121 —	120 —
Fiat 6% '57	99 —	99 90
» 5½% '60	92 60	93 —
Olivetti 7% '53	101 —	101 —
» » '55-75	99 80	99 80
» » '58	100 80	100 80
» 6½% '59	97 70	97 70
» 5½% '62 1°	87 50	98 50
» » 2°	89 80	90 50
» » 3°	91 —	91 50
Rumianca 5½% '60	92 60	92 60
» » '62	89 —	89 —
Sip 6%	99 —	99 —
Viboni 7% '59 I	99 30	99 30
» » » II	98 50	98 50
Fornara 7% '58	102 —	102 —
RIV 5½%	87 40	87 80
Lancia 5½% '60	91 —	95 —
» » '62	89 10	89 10
Fergat 8%	101 —	101 20
Torino-Savona 5½	91 90	88 50
Tr.C.S.Ferr. 5½	90 50	90 —
Cart. It. 7% '49	99 50	99 50
» » 5½ '62	86 30	86 50
Isvalmar 5½% '61	96 30	96 50
» 5½% '62 4°	95 —	95 —
» » » 5°	94 10	94 10
» » » 6°	94 50	94 50
» » » 7°	93 50	93 50
» » '66 2°	94 —	93 50
» » '67 1°	92 80	92 90
» » '68 3°	92 —	92 —
» » 4°	92 10	92 10
» » 5°	91 90	92 20
» » '69 6°	91 90	92 20
» » 7°	98 95	98 95
» » 8°	97 70	97 30
» » 9°	97 90	97 90
Torino 6% '52	92 —	92 —
» Aem 5½ '60	90 —	90 —
» » '62	89 50	89 70
S. Paolo 5%	96 80	96 50
» 6%	98 15	98 —
» O.P. 5%	96 50	96 50
» » 6%	96 70	96 70
Credito Fond. 5%	93 —	93 —
C.I.S. 7% '70	98 —	98 —
» » '71 I°	100 —	100 —
» » » 2°	97 50	97 70
C.F.Piem. V.A. 6%	98 25	98 25

OGGI DECIDE IL CONSIGLIO D'AMMINISTRAZIONE

I farmaci "inutili„ tornano nel prontuario dell'Inam

nostro servizio

Roma, 20 febbraio.

Il consiglio di amministrazione dell'Inam si riunisce oggi per consolidare la decisione di reintrodurre nel prontuario terapeutico (cioè l'elenco dei farmaci prescrivibili a trenta milioni di assistiti) i 375 specialità che erano state «espulse» dopo un parere del comitato tecnico-scientifico dello stesso istituto. In altre parole i farmaci ritenuti sinutili ritornano nelle liste Inam dopo un intervento del Consiglio superiore della Sanità che ha provocato una dura polemica e una serie di dimissioni. Il comitato tecnico-scientifico dell'Inam aveva proposto di eliminare le 375 specialità farmaceutiche con questa motivazione: «Si tratta di "medicinali" i cui possibili effetti collaterali non compensano i vantaggi terapeutici».

La polemica non accenna a placarsi. Un altro esponente del comitato tecnico-scientifico, il prof. Silvio Lentini, ha dato ieri le dimissioni unendosi ai tre illustri professori che lo avevano preceduto nelle scorse settimane. Il prof. Lentini proclama pubblicamente, come i suoi colleghi, il proprio «dissenso dal progettato reinserimento delle predette specialità nel prontuario» e «il augura che il Consiglio di amministrazione dell'Istituto, che si riunisce appunto oggi, voglia prendere in attento esame «tutte le argomentazioni scientifiche e sociali fornite dalla commissione», eventualmente «ascoltando direttamente» i suoi componenti.

Per il prof. Lentini i rappresentanti dei lavoratori e degli industriali nel Consiglio d'amministrazione dell'Inam dovrebbero abbandonare «la difesa di interessi corporativi e di settore per considerare soltanto quelli reali della salute dei lavoratori e di una sana industria farmaceutica».

La vicenda avrà un'altra eco in Parlamento. Un gruppo di deputati comunisti ha presentato una interpellanza in cui si chiede conto del fatto che il ministero della Sanità non abbia ritenuto opportuna sospendere in via cautelativa la vendita dei 375 farmaci dopo il pronunciamento del comitato Inam e dopo l'intervento della magistratura. L'interpellanza ricorda che il parere espresso dal predetto comitato, per ammissione dei suoi componenti, era basato «sulle più recenti acquisizioni della esperienza farmacologica e clinica dei paesi più avanzati».

L'esigenza di andare con i piedi di piombo e di adottare tutte le cautele possibili in fatto di farmaci non è soltanto nostra. Anche negli Stati Uniti, dove esistono controlli certamente migliori dei nostri, si insiste, come ha fatto ieri il senatore Gaylord Nelson, sulla necessità di aumentare la vigilanza sull'industria.

r. r.

UN ESPOSTO A SANREMO

"Tratta„ di giocatori per i casinò africani

Sanremo, 20 febbraio.

Sergio Semeria, 42 anni, via Galilei 319, ex croupier del casinò di Sanremo, in un esposto al procuratore della Repubblica, accusa il capo del personale della casa da gioco. «Nel gennaio del 1972 — sostiene il Semeria — in città venivano fatti dei dépliants che reclamizzavano il casino di Lomé nella Repubblica del Togo. Nei volantini c'era la proposta di voli charter e soggiorno e la dizione: "Inviare l'adesione e conferma a Sanremo, fermo posta, carta identità n. 38479343 oppure telefonare ai numeri di Sanremo 68765, 61113". Un dépliant venne recapitato da un frequentatore del casinò all'ing. Natale Da Francisi, attuale commissario della casa da gioco con l'incarico specifico di accertare chi fossero i promotori dell'invito reclamistico.

«Da mie indagini — prosegue Semeria — seppi che undici persone in quell'occasione partirono dall'aeroporto di Roma per il Togo. Inoltre, sfogliando l'elenco telefonico di Sanremo, è risultato che i numeri telefonici indicati nel volantino corrispondono al rag. Paolo Soma, attuale capo del personale del casinò di Sanremo, e ad Ezio Bramardi, cassiere generale».

Nei dépliant del casinò di Lomé, che è stato allegato all'esposto, sono sottolineati i nomi dei direttori della casa da gioco africana. Si tratta di due sanremesi, Mario Bonfanti, cognato del rag. Soma, e Giuseppe Bramardi, fratello del cassiere Ezio Bramardi. «In base a questi elementi — conclude l'esposto del Semeria — credo che ci si trovi di fronte ad un'agenzia non autorizzata per l'organizzazione di viaggi di clienti al casinò di Lomé».

Da tempo a Sanremo si parla di vere e proprie «vendite» di giocatori ad altri casinò, in particolare a quello della Costa Azzurra, ma nessuno ha mai avuto il coraggio di presentare una denuncia specifica, di andare fino in fondo per accertare la reale entità di questo fenomeno.

Paolo Soma ed Ezio Bramardi, interpellati sulla vicenda, hanno respinto ogni accusa dichiarando che si tratta di una grossolana azione di sabotaggio ordita contro di loro anche se non ne conoscono i mottivi. «Anche se il numero telefonico che appare sul dépliants è mio — ha dichiarato il rag. Soma — questo non vuol dire che io abbia mai tradito il casinò per cui lavoro da anni. Non sono così pazzo da imbarcarmi in simili avventure e mettere in gioco il mio stipendio e la mia onorabilità per una manciata di danari. Tutti sanno come funzionano i casinò africani e quello che possono rendere».

«Nel 1972 mio fratello dirigeva il casino di Lomé — ha detto Enzo Bramardi — ma io con la sua attività non ho mai avuto nulla a che fare. Non so proprio come il mio numero telefonico sia potuto finire su quei dépliants. Comunque non ho nulla da nascondere perché non ho mai commesso nulla di illecito».

r. b.

Banditi mascherati assaltano a Londra la missione indiana: due persone uccise

LONDRA, 20 febbraio.

Cinque uomini armati hanno invaso stamane la sede dell'Alta Commissione indiana a Londra. Avevano il viso coperto con calze di nylon. Appena entrati nella missione diplomatica hanno aperto il fuoco uccidendo due persone e ferendo una terza. La polizia ha provveduto a isolare l'edificio e più tardi, dopo circa mezz'ora, è riuscita a penetrarvi. Tutti i cinque sono stati arrestati.

Non si sa chi siano gli arrestati, né il motivo della loro azione.

(Associated Press)

Impresario di Alessandria

Uccise sulle strisce una bimba: 8 mesi

ALESSANDRIA, 20 febbraio.

(s. c.) Un impresario edile di Borgoratto Alessandrino che il 15 giugno '70 investì sulle strisce pedonali ed uccise con la sua auto una scolara è stato condannato stamane dal tribunale di Alessandria a 8 mesi di reclusione, altrettanti di sospensione della patente e a 40 mila lire di multa. E' il trentaduenne Giovanni Bellbis Cocco, che era stato arrestato ottenendo in seguito la libertà provvisoria.

L'impresario attraversava il centro di Borgoratto a 90 chilometri orari quando ha investito sulle strisce pedonali Antonella Ponte, 8 anni, residente a Borgoratto, che, con la sorella Silvana, 10 anni, stava attraversando la statale della Val Bormida. Silvana è riuscita a salvarsi, mentre la sorella è stata travolta dall'auto ed è morta sul colpo.

(Segue da pagina 11)

E' mancata improvvisamente

Claudina De Benedetti Treves

Ne danno il doloroso annuncio i figli Carla De Benedetti Morbelli, i nipoti Camillo con la moglie Pia Carbonelli, Claudia e Mario, Sandro con la moglie Sergio Bilotti e Silvia, il fratello Umberto Treves con le figlie Annamaria e Miranda, i nipoti ed i parenti tutti.

— Torino, 20 febbraio 1973.

I nipoti
Umberto Cacciatore
Paola e Franco Bang
Nicoletta e Alberto Bolaffi
Anna Clara e Adriano Albertini
Gloria e Ubaldo
piangono la cara zia

Claudina De Benedetti Treves

— Torino, 20 febbraio 1973.

Elda e Lia unite a Carlo, Camillo, Ico, Sandro, Sergio piangono la carissima signora CLAUDINA.

Arrigo e Gigi Bolaffi vicini a Carla, Sandro, Camillo rinnovano sentimenti di immensa e cordiale stima a CLAUDINA.

Lidia Galeone e figli, Eugenio Morbelli con Nadia e Egli, Assodeo Morbelli con Luisella e figlia, partecipano con dolore la morte della cara signora

Claudina De Benedetti Treves

— Torino, 20 febbraio 1973.

Le famiglie Olubergia e Argentero partecipano vivo parte al dolore delle famiglie Treves e De Benedetti per la dipartita della signora

Claudina De Benedetti Treves

— Torino, 20 febbraio 1973.

I Collaboratori della Ditta Olubergia & Treves partecipano al grave lutto che ha colpito la famiglia Treves e De Benedetti per la scomparsa della signora

Claudina De Benedetti Treves

— Torino, 20 febbraio 1973.

Vittoria Vannoli partecipa al lutto che ha colpito la famiglia De Benedetti e Treves.

Giuseppe Gallo e Liliana Savoni partecipano al lutto della famiglia Treves e De Benedetti.

I Collaboratori della Società Anonima Vitale porgono al dolore della famiglia De Benedetti per la scomparsa della signora

Claudina De Benedetti Treves

— Milano, 20 febbraio 1973.

Paolo Emilio e Franca Ferrari partecipano al lutto che ha colpito il comm. Umberto Treves ed il dott. Camillo De Benedetti per la scomparsa della signora

Claudina De Benedetti Treves

— Torino, 20 febbraio 1973.

Rodolfo Fleglna Franco Carlo e Alda partecipano commossi al dolore per la perdita della cara Zia CLAUDINA alla quale inviano sempre legami di affetto.

Carla, Severina, Aurora e Mario Gonella Antonuccio unite alla famiglia Treves e De Benedetti per la scomparsa della signora

Claudina De Benedetti Treves

— Torino, 20 febbraio 1973.

Enzo e Miranda De Benedetti partecipano commossi al dolore della famiglia.

Il Consiglio d'Amministrazione, il Collegio Sindacale e i Dipendenti della Cittadini Industriali s.p.a. partecipano con profondo cordoglio al lutto del dottor Camillo De Benedetti.

Guido e Bice Sacerdote affettuosamente vicini.

Mario e Anna Fea sono fraternamente vicini alla famiglia tutta nel dolore e nel rimpianto per la perdita della cara zia sonia CLAUDINA.

E' mancato il

cav. Mario Tartara

cavaliere della Corona d'Italia
e di Vittorio Veneto
invalido di guerra 1915-18

A funerali avvenuti annunciati lo annunciano: la moglie Franca, i figli Giovanni con la moglie Anna, Pier Luigi con la moglie Mariuccia, parenti e parenti tutti. Un particolare ringraziamento al prof. Luigi Gaiter.

I funerali avranno luogo mercoledì 21 corr. alle ore 15 partendo da via Stradella Vecchia 9.

— Torino, 19 febbraio 1973.

Franchina, Roberto, Cristina, Fabrizio piangono l'adorato NONNO.

Tina, Domenico, Nene e Margherita Nava prendono parte al dolore della cara Franca e famiglia.

Famiglia Giraldo, Savoso, Ughetto partecipando al dolore della famiglia Tartara.

I Dipendenti della Ditta Pierluigi Tartara ricordano con affetto il

cav. Mario Tartara

padre del loro titolare.

— Torino, 19 febbraio 1973.

Gli zii Isabel Umberto, Elena, Aldo, Gegnina partecipano commossi al dolore di Pierluigi e Giovanni Tartara.

Alfredo e Laura Mel sono vicini a Pierluigi e Marisa Tartara.

Il Consiglio di V. Luogotenenza 15-17 prende parte al lutto per la scomparsa del

cav. Mario Tartara

— Torino, 19 febbraio 1973.

Partecipa al lutto Cesare Bianco con la famiglia.

L'Unione Industriale Biellese partecipa con profondo cordoglio la scomparsa del

CAV. UFF. DOTT.
Giovanni Delmotto

membro del Consiglio Generale e capogruppo della Filatura di Cardano.

— Biella, 20 febbraio 1973.

Il Presidente, i Colleghi del Consiglio ed i Delegati del Consorzio Irriguo del Sesia di Novara, partecipano con profonda commozione e sincero cordoglio la improvvisa scomparsa del

CAV. UFF. DOTT.
Giovanni Delmotto

vice presidente dell'Ente.

— Novara, 19 febbraio 1973.

Criticamente è mancato all'affetto dei suoi cari

Francesco Long

Cavaliere di Vittorio Veneto
anni 91

Addolorati lo annunciano i figli Gino con la moglie Lucilla, Giulietto con la moglie Albertina, nipoti e pronipoti tutti. I funerali avranno luogo a Cleviere mercoledì 21, ore 14,30.

— Cleviere, 19 febbraio 1973.

Lina e Gino Cagna partecipano al dolore della nuora Elisa per la perdita del compianto

Francesco Long

— Torino, 19 febbraio 1973.

Gino e famiglie Matteo partecipano al dolore della famiglia Long per la scomparsa di

Francesco Long

— Cesana, 19 febbraio 1973.

Luigia Gobetto ved. Vinaza partecipa al dolore della famiglia Long per la scomparsa di

Francesco Long

— Torino, 19 febbraio 1973.

E' celebrazione mancata come vivo

Carmela Pavese Faletti

Ne danno il triste annuncio le figlie Giovanni con la moglie Franca Rosa e parenti tutti. I funerali avranno luogo a Torino, partendo da via Stradella Valle Susa 9, mercoledì alle 15 partendo da via Asti, 19 febbraio 1973.

Virginia Falegai Cavallo
Graziella e Walter Fasting
partecipano al dolore di Giovanni e Franca.

Si uniscono al dolore gli amici del figlio
Primo Arnaudi
Orsio Arrobbio
Gigi Bocciarosa
Emilio Capezio
Cesare Marchia
Rolando Marchia
Vittorio Marchia
Renato Scarzella.

Criticamente è mancato all'affetto dei suoi cari

Elisabetta Bai
ved. Bertero

Addolorati lo annunciano: il figlio Piero e moglie Albina; i nipoti Gianmaria con la moglie Ida e la piccola Daniela; Attilio, cognati, nipoti, parenti tutti. I funerali avranno luogo mercoledì 21 febbraio alle ore 15 partendo dalla chiesa parrocchiale di Collegno, via 25 Aprile 34.

— Collegno, 19 febbraio 1973.

E' mancato all'affetto dei suoi cari

Anacleto Gobbi

Anziano Natatore

Addolorati lo annunciano: moglie, fratello, cognati, cognate, nipoti, i funerali avrà alle ore 15 da via Vittorio 35.

— Torino, 20 febbraio 1973.

L'adiersa Banca Privata e famiglia, famiglie Maggiora e Semiglia si uniscono al dolore.

Il Gruppo Anziani Nebiolo si unisce al dolore della famiglia per la scomparsa del socio

Anacleto Gobbi

anziano Natatore

— Torino, 19 febbraio 1973.

E' mancato

Carolina Falchiola
ved. Ponzi
ved. Allora

Lo annunciano i figli Lina ed Enrico con le rispettive famiglie. La cara anima sarà benedetta mercoledì ore 15,30 nell'oratorio Maria Vittoria, dove pervenuti per Stropino (Novara) più al trovarranno i funerali alle ore 16,30.

— Torino, 20 febbraio 1973.

Luigi Lucchini
Renzo Bartoli
Franco Gervasoni
impiegati e operai della Acciaieria e Fonderie Lucchini piangono vivo parte al dolore del sig. Renzo Degiorgis per la scomparsa del papà signor

Lino Degiorgis

— Settimo, 19 febbraio 1973.

La Gaudino & Cunsolo partecipa al dolore del sig. Renzo De Giorgis.

Improvvisamente è mancato

Alberto Raspino

Lo annunciano: la moglie Margherita, il figlio Silvano con la consorte Vera ed il piccolo Daniele che tanto adorava, parenti tutti. Un ringraziamento particolare al dr. Rosario Sciandrello per le amorevoli cure prestate. Funerali oggi alle ore 14,30 partendo da via Michele 9, ove la cara salma resterà composta per l'ultimo saluto.

— Torino, 20 febbraio 1973.

E' improvvisamente mancato all'affetto dei suoi cari in Lanzo il

cav. Angelo Ferrara

Lo piangono la moglie, i figli, sorelle, fratelli, cognati e parenti tutti. I funerali avranno luogo il 20 corrente, ore alle ore 14,30 nella nuova parrocchia Casa del Sacerdote, Nostri una opere di bene.

— Lanzo, 19 febbraio 1973.

Improvvisamente è mancata

Carmela Letterese
ved. Saccavino

Ne danno il doloroso annuncio le figlie Raffaella, Maria, Tommasina, Elena, il genero Giancarlo Torello, la cara nipotina Orietta e parenti tutti. Funerali oggi 14,30 da Corso Cadore 46.

— Torino, 20 febbraio 1973.

Criticamente è mancata

Camilla De Marchi n. Riva

Addolorati lo annunciano il marito Carlo, i figli Franco, Mario e Franca con le rispettive famiglie, parenti tutti. Benedizione oggi ore 14 cappella Mauriziana, funerale ore 15,30. Chiusa S. Michele. Si ringraziamo e ringraziamento.

— Torino, 18 febbraio 1973.

E' mancato all'affetto dei suoi cari

Ermando Pasino

Ed annunciano la moglie, mamma, figlia, cognata e parenti tutti. Funerali mercoledì 21 ore 16, via Belangero 3.

— Torino, 19 febbraio 1973.

L'Associazione Ex Calciatori Granata partecipa con profondo cordoglio la scomparsa del socio

Armando Segato

e si unisce al lutto della famiglia.

— Torino, 19 febbraio 1973.

E' mancata all'affetto dei suoi cari

Franca Bonato
nata Ferrarotti

La piangono il marito con il piccolo Massimo, i genitori, fratello e sorelle, cognati, nipoti e parenti tutti. Un particolare ringraziamento al prof. Zanotti, al dott. Cavaer, a suor Antonietta ed al personale del M. Vittoria per la amorevoli cure prestate. I funerali avranno luogo il 21 alle ore 10,15 nell'oratorio di Vittoria.

— Torino, 19 febbraio 1973.

Il Gruppo Anziani del Gruppo Finanziario Tessile s.p.a. partecipa vivo parte al lutto della famiglia per l'immatura perdita della signora

Franca Ferrarotti
aziana G.F.T.

— Torino, 19 febbraio 1973.

Partecipano profondamente al grave lutto di Fernanda per la morte della mamma

Elisa Ribotti in Lombardo

gli amici del Valentiname:
Giacomo Bella
Giuseppe Calcagno
Candido Cambiaso
Giovanni Giacomelli
Filippo Iacobacci
Pasquale Marino
Luigialbo Quarta
Attilio Vicca

— Torino, 19 febbraio 1973.

La U.B.A. Italia partecipa al grave lutto del sig. Massimo Castiglione per l'immatura e tragica scomparsa del suo caro papà

Giacomo Castiglione

— Torino, 19 febbraio 1973.

I colleghi di lavoro si uniscono al profondo dolore dell'amico Massimo per l'improvvisa dipartita del suo carissimo PAPÀ: Arena, Artella, Baroni, Bruno, Cada, Consonni, De Ambrosis, Ferrari, Gallarano, Lo Valvo, Mastrorosa, Nebiolo, Orsovitis,

ANNUNCI ECONOMICI

15 Auto acquisto e vendita

(Continua da pag. 14)

FIAT 850 speciali carrozzeria Caprera gialla unico proprietario fine 1970 corso Agnelli 22.
FULVIA GTE 1600 elaborata 90 mila km. motore pulitissimo vende. Telefonare 695.153.
GIARDINIERA 900 fine 68 molto bella vera occasione meccanica e carrozzeria a prova corso Agnelli 32.
GT Junior 1300 ottimo stato anno 1971 inverno vende. Telefonare 741.961.
LIQUIDO 600 con ammortizzatori Viberti, 643 Tigrotto, Campagnola con gru, 615 NT, 615 carro attrezzi. Telefonare 899.209.
MECCANICO vende con garanzia 500 F anche cambiata. Telefonare 121.983.
MERCEDES 230 berlina perfetta 1971, Peugeot 504 BL interrogo 1971 vera occasione, corso Racconigi 26, telefono 389.482.
MONZEGLIO concessionaria Alfa Romeo via Cigna 53 causa 6ª Gaspert 50 triplana 525.666 Giulia 1300 Ti, 1600 super, 1300 GT junior, 1750 Duetto, 1750 berlina e GTV 2000 berlina e GTV, Jaguar 3.8, Audi e altre occasioni.
OCCASIONE, privato vende a privato Autelle Innocenti familiare 900 perfetta grossa diesse come nuova. Telefonare 337.090 ore 9-18.
OCCASIONE unica, esportando vendo 1500 coupé esemplare unico, meraviglioso, nuovo a qualsiasi. Telefonare 772.171 pasti.
OCCASIONI con certificato di garanzia di Opel Kadett Rekord Commodore Manta Ascona Prima Fiat 127 - 128 - 124 - 130 Special Opel Vanaz Rivoli, telefono 957 257. Collegno corso Francia 113, telefono 788 151 rateazioni.
OPEL Rekord privato vende. Telefonare ore pasti 316.535.
PORSCHE 911 T '68 argento sempre pochi km perfette condizioni vendesi ad intenditore privatamente. Telefonare 520.891 o 888 533.
PRIVATAMENTE vende centauri A. 112. Telefonare 853.025.
PRIVATO acquista solo da privato Fulvia coupé 80-70, telefono 582.366.
PRIVATO bella 850 1968, 420 mila; 1100 rammaruvo, 300 mila, telefono 481.375.
PRIVATO vende Citroen DS 21 interno pg, elettrico seria condizionata anno 1971 sumisuave. Telefonare 333.183 ore pasti.
PRIVATO vende 127 partono subito. Telefonare 850.092.
PRIVATO vende Mini Minor usata 11 mesine condizioni. Telefonare 600.573.
PRIVATO vende Renault 72 1ª come nuova. Telefonare 771.593.
PRIVATO vende Simca 1000 1969 ciascuna e accessori. Telefonare ore pasti 256.467.
PRIVATO vende 128 blu, scarso sconto 1970 ottime condizioni. Telefonare ore 14-15 e dopo le 20 al 650.711.
PRIVATO vende 128 coupé 1100 SL bianca 8 mesi garanzia scatto. Telefonare ore pasti 799.203 o 872.096.
PULLINO Fiat To/164705 ottimo stato privato vende. Telefonare 882.792.
RO 1968 bellissima come nuova disponibile per noleggi prego a persone serie, automobilistiche, corso Principe Eugenio 11, Torino.
ROULOTTES d'occasione in ottimo stato vendo. Telefonare mattino 447.100.
R 4 gennaio del 1911 tenuta con cura perfetta in tutto, visibile all'Automobile, corso Principe Eugenio 11, Torino.

SEMESTRALI

500, 127 112, 128 Rally coupé, 124, Pulvia coupé. Garanzia permute rateazioni. Scelti. corso Duca degli Abruzzi 6 bis

SENICA 1000 GLS 1970 unico proprietario, splendida prova colore smalto corso Agnelli 32.
SENECA 1500 speciali verde scuro del 1971 causa partenza vendesi corso Alpignano 83, Rivoli.
SENECA 1500 speciali verde scuro del 1971 causa partenza vendesi corso Alpignano 83, Rivoli.
SPORTIVA

per famiglia! Capri: economica, linea, spazio, un'occasione da non lasciarsi sfuggire. Verde chiaro metallizzato, ottime condizioni, permuta, pochi km 1970-71. Corso Roma 11 Moncalieri.
UNA familiare? Fiat 124, Fiat 124, Renault 16 molte altre corso in prova anche Roma 11 Moncalieri. Telefonare 640.2349.
VENDESI alanaia 3 assi trasporto macchine operatrici portata 200 ql. Telefonare 409.455.
VENDESI 650 spyder stagione 1971 anche settimana figlio permessi in lega grezza 800 mila. Telefonare ore pasti 678.9861.
VENDIAMO rateando autovetture 500, 850, Mini 112, 127, 128, 124, Pulvie coupé berlina. Via Bolliere 84, telefono 616 001
VENDO palmino Ford Transit km 30 mila, 15 posti metano. Telefonare 957.341.
VENDO Simca 1500 anno '67 consunt tetto a apribarile. Telefonare 200.200.
124 special bianco inverno rosso vinile impermeabile ricondizionato. Autocentro, corso Siracusa 40. Telefonare 321.642.
900 elaborazione 1972 acquista auto usate. Autocentro, Autoperfetta, corso Principe Eugenio 11, Torino.
1200 nera anno 68-70 acquisto pezzo il ultimo proprietario. Telefonare 658 520 9861, Fiat To E. comme condizioni, unico proprietario rivolgersi vende. Telefonare 322.611.

16 Motocicli

KAWASAKI 750 colore blu, tre mesi di vita. Telefonare ore pasti 870.689
LAVERDA 750 anno 1970 perfettissima vendesi. Telefonare 870.427 ore pasti, oppure visibile via Cavanzano 16, ore ufficio.
VENDO Honda 750 velocissima revisionata pochissimi chilometri. Telefonare ore pasti 237.848 ore ufficio 450.031.

18 Case e alloggi, acquisto

ACQUISTA privato case alloggi posti all'interno cortili pagamento immediato. Telefonare 582.573.
ACQUISTASI alloggio recente 1-2 camere in limite servizi, zona semicentrale, libero. Telefonare 339.886.
ACQUISTASI direttamente stabile in Torino nuova o vecchia costruzione. Scrivere «Publikompass 1370 — 10100 Torino».
ACQUISTASI rimessa signorile 3-4 vani preferibilmente centro Torino. Telefonare ore 13.30-15 e 18-19.
ACQUISTASI villa anche da ristrutturare preferibilmente zona Cavoretto, 6-10 vani, telefono 951.938.
ACQUISTIAMO appartamenti in Torino pagamento contanti veriche riservatezza. 532.751.
ACQUISTO alloggio anche di grande dimensione in Torino centro casa di 2-3-4 camere. Telefonare 884.385.
ACQUISTO alloggio e villetta Pino Torinese superficie 4 camere cucina servizi giardino. Telefonare ore 18-19 e 20-21 oppure 477.332 ufficio orario.
ACQUISTO alloggio ultimo piano centrale o tranquillissima zona 4 camere salone servizi. Telefonare 817.825 ore pasti.

ACQUISTO

stabili in costruzione e recenti 300-400 camere in Torino, Milano, Genova, Bologna contanti. Scrivere dettagliando: Martigna Italiana S.p.A., via Mercantini 3, Torino.

PRIVATO cedesse vita cavetta 4 e 3 alloggi appena alloggio in valle collina terreno orgonico. Telefonare ore pasti 353.012.
PRIVATO acquisterebbe da privato alloggio quarto cinque camere servizi. Scrivere: «Publikompass 5153 — 10100 Torino».
PRIVATO contanti compra immobili capitali alloggio caserma palazzina locale in Torino o prima cintura libero, telefono 644.902.
PRIVATO ristrutturazione urgente antistitio alloggio o villa ognuno valuti personalmente libera pagando subito. Telefonare 343.445.

19 Case e alloggi, vendita

A Moncalieri via Palma di Cesnola. Cedesi mini casetta 2 camere cucina cucinotto antisismico 2 milioni 100 mila dilazionabili e milioni 900 mila disponibili anche cucina cucina bagno antisismo 3 milioni 500 mila dilazionabili 3 milioni. Unicasa 332.904.
ADIACENTE corso G. Cesare via Brandizzo 29 grossi moderati camere tinelle cucinino bagno 1 milione 200 mila contanti; 3 milioni dilazionabili . 2 camere cucina bagno 2 milioni 200 mila ventisei e 4 milioni 400 mila dilazionabili anche in questo con 2 vertici disponibili anche da subito in 4 anni. Unicasa 332.701
ADIACENTE corso Racconigi in casa signorile camera cucina ingresso bagno vendesi 950 mila. Unicasa 533.806.
ADIACENZE corso Francia in palazzina signorilissima con giardino e cortile box, vende unico 3 salone cucina tinello 2 servizi ampi terrazzi libera. Telefonare 344.263
ADIACENTI corso Taranto stabile appena ultimato vendo 2-3 camere soleggiate servizi e libertà totale. ristretto. Telefonare 344.263
AFFARE abitazione estivo camere tinello servizi riscaldamento zona Alpignano, dilazioni. Telefonare 593.094
AFFARE appartamento nuovo piano rialzato su giardino, camere, ripetto centrale, 2 milioni 700 mila, contanti o mutuo. Telefonare Torino Fiori, via Bricherasio 16, telefono 548.144.
AFFARE palazzo vende a privato o impresa 3 camere servizi, via Avigliana. Telefonare 593.157.
ALLOGGIO libero dilazionato 2 camere tinello servizi, 8 in 300 mila facilitando. Telefonare 515.310.
ALLOGGIO ultimo piano libero marzo mq 100, via Monte Cervino 34, angolo corso Monte Cervino. Due camere ripetto cucinino bagno balcone, splendido box, con o senza mutuo, telefonare ore ufficio 590.836.
ALMESE vendesi villa con giardino unica grande giardino libero anche parzialmente per ampio alloggio. Telefonare 955.218.
AL Valentino nuovo signorile piano rialzato mq 110 ripetto libero vendo 18 milioni non sino 2 milioni 300 mila. Telefonare 532.043 (534.062).
ALPASSIO appartamentino al mare composto ingresso cucina bagno verandina e mobili 500 mila. Interessabile Amelia Telefonare 9162 (61.185).
AVIGLIANA proprietà vicino impossibile vendo alloggio ristrutturato 4 camere servizi garage. Telefonare 938.414 ore pasti.
BORGARETTO km 4 Torino, proprietà vende bella casa 2 alloggi giardino garage forni pompieri. Telefonare 548.980.
CASTALUPA impresa vende villini finiti o in costruzione progetti approvati, 1700, 1800, 2000 mq telefono 0123 52.352.
CASA storica indipendente. Pinerolese strada statale/ferrovia acqua luce giardino vendesi 3 milioni 600 mila. Telefonare 935.201.
CASCINOTTA caratteristica indipendente, mq 4 mila viabilissima Borgo, occasione vendo 6 milioni 400 mila, telefono 956.365.
CASCINOTTA Cavour 5 vani stalla fienile 7 giornate terreno irriguo ideale libera. Telefonare 0121 71.310.
CASETTA ristrutt. a Domusso d'Asti 4 camere, mansarda terreno mq 1200 recinto strada pure acqua vendo 4 milioni 400 mila. Telefonare 307.765.
CASETTA a Bellaria Cirmena, grande camera, ripetto, sanitorio, bagno, giardino vendesi o milioni. Telefonare ore pasti 744.253.
CENTRALE via Bossi, 5 camere cucina ingresso ottimo spese per 150 mq. vendesi 3.500.000, o 300.000 dilazioni 14 anni. Unicasa, 333.904.
CENTRO Crocetta vendo alloggio altamente rappresentativo mq 350 più box ampio giardino privato. Telefonare 332.804.
COLLEGNO corso Francia alloggio 3 stanze servizi giardino cortile veicoli. Telefonare 788.038.
CONVENIENTE, via Racconigi, recente costruzione, camere ripetto cucinino, 2.800.000 contanti, 4.200.000 dilazioni. Unicasa, 332.781.
CORSO Francia fra Giovanni Re 11 stanze/ufficio 3 camere cucina doppi servizi box mutuo e facilitazioni. Telefonare 343.546.
CORSO Duca degli Abruzzi vendesi alloggi abitabili subito 2 camere salone cucina doppi servizi box mutuo dilazioni. Telefonare 340.340.
CORSO Peschiera signorili nuovi salone 2 camere cucina doppi servizi box mutuo e facilitazioni. Telefonare 343.546.
CORSO Sebastopoli, vendesi alloggio 3 camere tinello servizi ristrutturato recente. Telefonare 307.478.
CORSO Vittorio Emanuele 111 liberi subito grande parte ed abbordabili 4 camere cucina ingresso bagno 3 camere cucina ingresso doppi pagamento agevolato da mutuo fondiario sino 80% possibilità ulteriori dilazioni. Personale in loco. Telefonare 535.004.
COSTAGRANDE recente via Salerno grande metrico 4 camere cucina doppi servizi cantina garage. 4.000.000 contanti 2 milioni 500.000 dilazionabili. Unicasa, 332.804.
CROCETTA, vendesi appartamento, 2 camere salone cucina tinello ripetto. Telefonare 599.432.
DUE mansarde vendesi zoppate con scala 3 milioni, verso casa. Terminase, 515.218.
ESAMINIAMO proposte cessione quote società in Torino e Riviera Ligure. Serietà riservatezza, 535.904.
LUGLIASI, corso Vittorio Emanuele 111, appartamenti con ufficio e abitazione, 4 camere cucina bagno ampio ingresso L. 7.000.000 contanti 2.000.000 mutuo fondiario 9.000.000 dilazioni 14 anni; 3 camere cucina bagno possibilità doppi servizi L. 6.500.000 contanti 11.000.000 mutuo fondiario 9.000.000 dilazioni 14 anni. Unicasa, 535.904.
LIBERO c. Francia Telefonare privato vende signorile prestigio 3 camere cucina doppi servizi, possibilità garage, 20 milioni più o milioni mutuo. Telefonare 240.340.
LUCRANO, in zona Crimea, pial-terreno alto reddito, 1.500.000 contanti, 3 milioni 500.000 dilazioni 14 anni. Unicasa, 535.781.
MINIMA spesa via Susinna 31 camera cucina ingresso bagno ampio 1/2 mq. richiesta 600 mila. zumanni 1 milione 600 mila dilazionabile. Unicasa 332.781.
MIRAFIORI vendonsi ultimi 2 appartamenti 3-4 camere e box per troppo di capitale. Telefonare 561.727 per appuntamento.
MONTECARLO signorile appartamento 150 mq metri finissimi vendesi perfettamente libero. Scrivere: «Publikompass 1217 — 10100 Torino».
PINEROLO vendesi zona Caselne Vica, libero subito, telefono 700.290.
PRIVATO stabile a venale ripetto alloggio luminoso 4 alloggi zona Parella, Telefonare 747.101.
PRIVATO vende alloggio 2 camere cucina cucinino servizi ampio piano su piazza. Telefonare 788.512.
PRIVATO vende alloggio libero camera tinello servizi. Telefonare 389.933.
PRIVATO vende alloggio tre camere cucina box via Cellini Europa. Telefonare 309.1045.
PRIVATO vende in zona residenziale Grugliasco 3 camere e servizi. Telefonare 860.3076 ore ufficio.
PRIVATO vende in Lucento corso Lombardia 137 quinto piano alloggio libero 3 camere cucina bagno ampio ingresso cantina box 23 milioni 500 mila mutuo mutuo 1.400.000 e 3.000.000 dilazionabili. Telefonare 733 363 - 704.692.
PRIVATO vende unico negozio bar in Beaulieu via Lesdiguières. Telefonare 330.164 ore pasti.
RUSTICI 2-3 camere servizi proposti approvati mq 3 mila panoramica vasta collinare 8 km da Pinerolo, vendo, telefono 779.830.
SIGNORILI via Magliano 5: 1-2-3 camere tinello, vendonsi. Telefonare 540.122, ore ufficio.
TRE minuti piazza Benefici in Moncalieri corso Fortini angolo via del Cerro impresa trasforma vende direttamente splendidi alloggi; due camere tinello cucinotto bella tinecchia vallata due posti garage giardino privato minimo anticipo mutuo dilazioni. Telefonare 836.782 - 634.917.
VENDESI casa di campagna zona Moncalieri terreno mq 1500, garage. Telefonare ore ufficio 40.103, ore 18-20.
VENDESI in blocco 3 alloggi di camera tinello servizi zona Mirafiori dilazioni pagamento. Telefonare 599.738.
VENDESI villetta nuova costruzione vista panoramica soleggiata, vicinanze Superga. Telefonare 634.075.
VENDO cascinetta in San Gillio Torinese alloggio e rustico 70 mila lire circa. Telefonare 967.0830.
VENINO centro proprio nuovo alloggio signorile 4 camere doppi servizi 14 milioni compreso mutuo 3 milioni. Telefonare 740-496 - 780.780.
VENDO signorile appartamento Torino libero recentemente ammobiliato, prezzo interessante. Telefonare ore ufficio 590.836.
VENDONSI ultimissi ville tre, nuova costruzione comodo terreno mq 45 mila collina torinese Santa Margherita adatte a società sportive o privati scolastici. Per informazioni, telefono 319.210.
VENDONSI 2 camere tinello cucinino servizi libero. Corso Monumento telefono 332.750.
VIA Cecchi Anino collina ouclea servizio ancheno 750 mila dilazioni 1 milione 700 mila. Unicasa 332.781.
VILLA in costruzione Carignano Po panoramica sola camere biaere al terreno vendo. Telefonare 799.304 serali.
VILLA Piossasco Fiat salone 3 vani servizi ampio scantinato, box laboratorio vasto giardino vendo 26 milioni, telefono 307.490.
VILLA signorile Cavoretto, 5 alloggi di 3 camere salone cucina bifervizi box giardino vendo privatamente. Telefonare 953.638.
VILLA soleggiata zona Sassi 6 camere garage doppi servizi giardino 3000 mq vendesi parzialmente dilazioni. Telefonare 599.726.
VILLA unifamiliare recente costruzione vendesi occasione vicinanze Moncalieri. Vendo a comodo con alloggio Torino. Telefonare 707.435.
ZONA corso Rosselli Nocconi vende appartamento libero, mansarda soleggiata 3 camere cucina tinello, mutuo, dilazioni. Telefonare 390.1078.

20 Alloggi domanda affitto

A cittadini stranieri impiegati universitari italiani abbiamo alloggio ammobiliato zona università. Telefonare 740.599 - 558 520.
ABBISOGNANO zona Torino, Re Umberto alloggio 3 camere alloggi servizi possibilmente box per famiglia referenziata. Scrivere: «Publikompass 123 — 10100 Torino».
ALLOGGIO salone 3-4 camere doppi servizi possibilmente parzialmente ristrutturati referenziati cercasi. Telefonare ore ufficio 590.836.
ALLOGGIO ultimissimo arredato appartamento di tre camere, cucina, bagno, giardino, vendo privatamente. Telefonare 817.825 ore pasti.
ALMESE vendesi villa con giardino unica grande giardino libero anche parzialmente per ampio alloggio. Telefonare 955.218.
PROSSIMI sposi cercano alloggio preferibilmente recente due camere tinello cucinino. Telefonare ore pasti 735.255.
PROSSIMI sposi piemontesi cercano cucinino tinello servizi preferibilmente zona Stura. Telefonare 810.709, ore pasti.
RIVOLI dipendente cerca locali per studio pediatrico. Telefonare pasti 540.644.
SPOSI cercherebbero cercano camera ammobiliata servizi zona Parella. Telefonare 710.252.

21 Alloggi offerta affitto

A. ABBIAMO alloggi 1-2-3-5 camere, servizi moderni. Via Arsenale 42. Telefonare 346.698, pomeriggio in cortile.
A rispettabili affitto panoramico salone 2 camere tinello ampi servizi mai goduto. Telefonare 300.375, ore 8-10 / 20-22.
A 20 mila, 35 mila, 45 mila, 80 mila stesso stabile offriamo alloggi a referenziati. Agenzia Combi, via Sacchi 34, telefono 336.599.
AFFITTASI alloggi nuovi signorilissimi referenziatissimi 1-2-4 camere ingresso cappezzoni, finiture di lusso, pavimenti marmi, riscaldamento autonomo, da subito. Telefonare 555.004.
AFFITTASI alloggio ammobiliato zona Mirafiori Borgo S. Paolo 3 camere cucina servizi (no bagno). Telefonare 340.678.
AFFITTASI alloggio 3 camere cucina servizi ammobiliato zona Fiat Rivalta. Telefonare ore ufficio 348.678.
AFFITTASI villetta a signorilissimi zona Assistenza due camere tinello servizi garage. Telefonare 250.673.
A LUCENTO caratteristici bilocali in villa servizi ufficio portezione 24 ore. Telefonare 332.655.
AMMINISTRAZIONI immobiliari Associate affittano Borgo S. Paolo 3 camere cucina servizi (no bagno). Telefonare 340.678.
APPARTAMENTO arredati camere tinello e servizi 80 mila cauzione zona centro riscaldamento via Carutti 61, telefono 660.192.
AFFITTASI cercasi piazza Statuto nuova costruzione offresi ai alloggi 3 4 camere cucina doppi servizi. Telefonare 547.453.
AFFITTASI a Pino Torinese apparta mento recentemente arredato, 2 camere, soggiorno, cucina, bagno, cantina, garage. Telefonare 840.3244 dalle 13 alle 15 e dopo le 19.
AFFITTASI a cercasi quasi camera in ufficio servizi libera subito. Telefonare 953.881 - 300.078.
AFFITTASI alloggio ammobiliato via Montebello 21, visite 13-17.
AFFITTASI alloggio mobiliato libero settembre. Telefonare 701.486.
AFFITTASI alloggio composto di due camere tinello cucinino bagno in stabile di recente costruzione. Telefonare 837.330
AFFITTASI alloggio nuovo signorile 3 camere tinello cucinino zona Pozzo Strada. Telefonare 776.827 ore 17-20.
AFFITTASI alloggio signorile libero per me piano corso Re Umberto 75; 4 camere salone cucina doppi servizi lavoro a nuovo; fitto vero mobiliare. Telefonare 882.927.
AFFITTASI alloggio 3 camere cucina doppi servizi quasi nuova, telefono 294.675.
AFFITTASI alloggio ammobiliato zona Rivalta Bengasi. Telefonare 307.160.
AFFITTASI appartamento Pino To. 140 mq. con giardino. Telefonare 854.671.
AFFITTASI camera tinello servizi; 2 camere tinello servizi a benestanti adulti 25 anni, 42 mila senza spese. Telefonare 332.885.
AFFITTASI casetta rustico 4 camere con orto anche uso magazzino in Robassomero zona Venaria. Telefonare 738.556.
AFFITTASI caminetto signorile 3 camere servizi veranda libero subito. Rivolgersi portineria via Belfiore 1, telefono 531.449.
AFFITTASI centro Borgaro nuovo alloggio signorile 4 camere. Telefonare 470.098.
AFFITTASI nuovo alloggio ammobiliato tinello e ammobiliato zona Fiat Rivalta. Telefonare ore ufficio 348.678.
AFFITTASI villetta a signorilissimi zona Assistenza due camere tinello servizi garage. Telefonare 250.673.
A LUCENTO caratteristici bilocali in villa servizi ufficio portezione 24 ore. Telefonare 332.655.
AMMINISTRAZIONI immobiliari Associate affittano Borgo S. Paolo 3 camere cucina servizi (no bagno). Telefonare 340.678.
APPARTAMENTO arredati camere tinello e servizi 80 mila cauzione zona centro riscaldamento via Carutti 61, telefono 660.192.
AFFITTASI cercasi piazza Statuto nuova costruzione offresi ai alloggi 3 4 camere cucina doppi servizi. Telefonare 547.453.
AFFITTASI a Pino Torinese apparta mento recentemente arredato, 2 camere, soggiorno, cucina, bagno, cantina, garage. Telefonare 840.3244 dalle 13 alle 15 e dopo le 19.
AFFITTASI a cercasi quasi camera in ufficio servizi libera subito. Telefonare 953.881 - 300.078.
AFFITTASI alloggio ammobiliato via Montebello 21, visite 13-17.
AFFITTASI alloggio mobiliato libero settembre. Telefonare 701.486.
AFFITTASI alloggio composto di due camere tinello cucinino bagno in stabile di recente costruzione. Telefonare 837.330
AFFITTASI alloggio nuovo signorile 3 camere tinello cucinino zona Pozzo Strada. Telefonare 776.827 ore 17-20.
AFFITTASI alloggio signorile libero per me piano corso Re Umberto 75; 4 camere salone cucina doppi servizi lavoro a nuovo; fitto vero mobiliare. Telefonare 882.927.
AFFITTASI alloggio 3 camere cucina doppi servizi quasi nuova, telefono 294.675.
AFFITTASI alloggio ammobiliato due letti altre singole persone piazza Castello anche mensilmente. Telefonare 547.934.
AFFITTASI camera ammobiliata monolocale zona Lingotto. Telefonare 679.968.
AFFITTASI camere a due letti, zona Mercati Generali, privata Mirafiori. Telefonare 556.986.
AFFITTASI camere ammobiliate zona Valentino casa signorile unico inquilino. Telefonare 669.958.
AFFITTASI camere ammobiliate 3-5 letti in ambiente familiare con o senza vitto, zona Stazione Telefonare 517.228.
AFFITTASI ammobiliate singole luminose, ristrutturate due letti salone vitto trattamento familiare. Telefonare 294.983.
PINO Torinese affitto alloggio ammobiliato 3 camere salone cucina 2 bagni garage in palazzina con giardino. Scrivere o telefonare 923.1091.
SIGNORILE nuovo, tre camere salone più cucina e doppi servizi, zona residenziale, 3ª piano e ascensore, telefono 722.870.
SOFFITTA affittasi solo studenti fino 20 anni massimi. Cavallone, telefono 780.781.
VALSALICE affittasi a referenziati alloggio su due piani, sala camera cucina servizio, giardino in comune doppio servizio, affitto 160 mila. Scrivere: «Publikompass 166 — 10100 Torino».
VALSALICE alloggio in villa: salone 3 camere 3 bagni cucina giardino nuovo affitto mensili 190 mila. Telefonare 592.498.
VILLETTA panoramica 20 km Nord Torino affittasi salone 3 letti grande cucina servizi. Telefonare 252.892.
ZONA corso Francia Cascina Vica affittasi alloggio salone due camere cucina servizi garage, indispensabile referenze. Telefonare 950.236 ore 20-21.

22 Traslochi magazzinaggi, custodia

AUTOTRASLOCHI celeri 5 mila in su, economissimi smontaggio disimballaggio Torino dintorni, nazionale, telefono 592.405 (mondi).
AUTOTRASLOCHI Bosisio un nome, una garanzia. Operai fidati, Rapidi nazionali Prezzi modici. Telefonare 310.866.
AUTOTRASLOCHI Genovese, operai fidati furgoni coibentati, magazzeni prezzi modici per Torino e tutti Italia, telefono 657.867.
TRASLOCHI magazzino gratuito, telefono 231.807.

23 Camere mobiliate, pensioni

AFFITTASI ammobiliata due letti altre singole persone piazza Castello anche mensilmente. Telefonare 547.934.
AFFITTASI camere ammobiliate monolocale zona Lingotto. Telefonare 679.968.
AFFITTASI camere a due letti, zona Mercati Generali, privata Mirafiori. Telefonare 556.986.
AFFITTASI camere ammobiliate zona Valentino casa signorile unico inquilino. Telefonare 669.958.
AFFITTASI camere ammobiliate 3-5 letti in ambiente familiare con o senza vitto, zona Stazione Telefonare 517.228.
AFFITTASI ammobiliate singole luminose, ristrutturate due letti salone vitto trattamento familiare. Telefonare 294.983.
AFFITTASI camera ammobiliata trattative ad impiegato ambiente familiare massimo serietà zona Bernini. Telefonare 765.040.
AFFITTASI via Montebello bella camera ammobiliata persona stabile. Telefonare 694.813.
CAMERA arredata per due donne o distinzione servizi lavori singoli infermiere non nubili. via Ormea 141 Torino.
CERCHIAMO Pensione speciale vitto indispensabile ampia tranquilla doppio volendo piccolo casa nuova. Telefonare 340.940.
PENSIONATO centrale offre familiare camere con pasto telefono ai capaci anche persone tranquillità serietà. telefono 535.340 ore pasti.
SESSANTENNE cerca camera ammobiliata con pasto solo quelle presso coniugi distinti. Scrivere: «Publikompass 9629 — 10100 Torino».

24 Mobili arredamento

ALASIA mobili vitrine, legno massello moderni classici, tecnigrafi, schedari, sedie. Richiesta cataloghi Vinaccia 5.
ATTENZIONE camere matrimoniali 129 mila singole 119 mila, cucine componibili 106 mila. Via Lauriano 28 (corrillo), via P. Amedeo 11.
BARBOCCO piemontese vende direttamente Barocci Lavelle 76, telefono 852.317.
CUCINE componibili Gandi Colussi Bizzarri componibili ai minori garantiamo qualità a prezzo. Mobile Mobilità, via Monfalcone 4 - Venaria (dintorni).
MOBILE guardaroba stile Luigi XVI, lampadari stucci acanteuse, vendo Dorando abbigliamento per cantiere locali, telefono 541.333.

25 Artigiani, decoratori, imprese e forniture case

ARTIGIANO cerca lavoro tappezziere stampaggio imbotte saldatura a punterie. Telefonare 323.567.
ARTIGIANO muratore esegue esternamenti, lavori modifiche ristrutturazioni alloggi ville locali vari. Telefonare 377.098.
DECORATORE esegue camere appezzate e carte compresa 22 mila lavabile 19 mila. Telefonare 837.216.
DECORATORE tappezziere piemontese esegue lavori camere lusso personali grezzo. Telefonare 357.312 - 182.660.
DECORAZIONI tendine servizio completo, telefono lavabile 30 mila appuntamento 50 mila. Telefonare 315.245.
EDILCASA ammodernisce ristruttura esegue lavori, visti manutenzione stabili. Telefonare 538 079.
IMPRESA esegue lavori di manutenzioni riparo balconi cornicioni rivestimenti esterni interni. Telefonare 898.302.
LABORATORIO confezione pantaloni uomo-donna cerca lavoro con tessuti del cliente. Telefonare 697.808.
OFFICINA stampaggio lamiere cerca lavoro. Telefonare 309.0869.
RISCALDAMENTO metano gasolio caldaie brucialori trasformazioni esegue Bonino Telefonare 359.338.
SQUADRA carpentieri forzatori eseguono lavori cemento armato Torino e provincia. Telefonare ore 19-21 659.932.

26 Igiene, terapie, massaggi

A.A.A. ABILE cattiva nuovo personale esegue trattamenti manuali ginnastica correttiva, rieducativi, via Pomba 29, terzo piano dalle ore 9-20 continuato.
A. ABILE con nuovo metodo massaggi estetici e relax nervosi ore 14-22. Telefonare 599.525.
ABILE accetta cattiva cerca massaggi relax ottimo trattamento dalle ore 10 alle 20 zona Crocetta, Telefonare 389.211.
ABILE ambosesse eseguo massaggi terapeutici in via Massena 37. Telefonare 504.578.
ABILE esamina esegue massaggi relax ore 10-20 via Treppo 14, piazza Bottini (prolungamento via Genova). Superare cattolica.
ABILE esercizio massaggistico riceve tutti i giorni, telefono 323.790.
ABILE massaggiatrice esercizio, telefono 511.590.
ABILISSIMA massaggiatrice e cultura diplomata. Corso Peschiera 212 (ottimi mezzi).
ARIANNA massaggi generali dimagranti antiorbitelite circolatori sportivi cure viso. Bucca finlandese originale. Telefonare 587 693.
ESTETICA nuovo studio massaggi generali relax via Spallanzani 15 scala sinistra 3ª/2ª.
ESTETICA vigo corpo massaggi generali relax via Montebo 27. Telefonare 347.015 Laura.
ESTETISTA recumbente esperta anche contro massaggi cervicali trattamento adeguato. Telefonare 700.950.
GIOVANE massaggiatrice diplomata eseguo relax e massaggi generali in appartamento tranquillo, corso Casale 110. Telefonare 820.433.
VIA Bogliani 8 secondo piano troverete un ambiente signorile per massaggi relax, saunas speciali.
MASSAGGI esercizi nuovo studio esegue massaggiatrice. Orario 10-20. Telefono 310.592.
RIAPERTURA nuovo studio massaggi relax via Giordano Bruno 16 bis, piano rialzato, dalle 10 alle 21. Telefonare 699.041.
MASSAGGI esercizi nuovo studio esegue massaggiatrice, orario 10-20, Telefonare 310.387.
MASSAGGI relax dalle 9,30 - 13,30, 14 - 20. Telefonare 339.050.
RISERVATISSIMO massaggiatrici nuove gestione ricevono ore 9,30-20 simpatiche ragazze. Corso Re Umberto 54 telefoni 589.510 - 599.054.
ATTENZIONE!! Luce è una realtà artistica! Investigazione moderna. Risolvo pratiche e temi giudiziari indagine. Telefonare 837.706 - 531.883 6879.313 ad ogni ora di qualsiasi giorno.
INFORMITALIA, informazioni commerciali private, indagini controlli infedeltà. Corso Vittorio Emanuele 101, telefoni 517.014 - 538.662.

30 Scuole e istituti

ESTETICA corsi completi promozionali gratuiti e a pagamento diurni e serali. Scuola professionale mondo nuovo via Arnaldo 1, telefono 340.961. Torino.
GIRADISCHI stereo H.F. occasione assoluta privato. Telefonare 905.013.
VENDO chitarra ultimo stock. Telefonare 330.499 Torino.

31 Lezioni, traduzioni

DIPLOMATA inglese francese spagnolo esperienza impartisce lezioni a studenti ripetizioni pericolo domiciliu. Telefonare ore pasti 746.820.
LEZIONI matematica latino francese impartisce professoressa insegna anni. Telefonare 682.839
MADRELINGUA inglese accetta traduzioni tecnico commerciali. Telefonare 676.733.
STORIA dell'arte insegnante impartisce lezioni anche a domicilio. Collinetto, telefono 684.717.
STUDENTE impartisce lezioni di matematica ad alunni medie inferiori. Telefonare 537.804.

32 Annunci personali

PRESENZA donna distinta elegante cerca signora-ia spensierata per divertimento. Scrivere: «Publikompass 9581 — 10100 Torino».
PROFESSIONISTA laureato 32enne cerca elaborazione pratica calda e sensibile duratura compagnia. Scrivere: «Publikompass 9577 — 10100 Torino».
SOLO 36enne vedovo cerca ragazza affettuosa simpatica per sincera amicizia. Scrivere: «Publikompass 9572 — 10100 Torino».

SESSANTENNE distinta colta giovanile desidera cinecura amicizia lavorato benestante compagnia fine settimana. Scrivere: «Publikompass 9821 — 10100 Torino».
UNIVERSITARIO 26enne conoscerebbe ragazza ciò qualsiasi per sincera amicizia. Scrivere: «Publikompass 9808 — 10100 Torino».
UNIVERSITARIO ventunenne conoscerebbe ragazza per trascorrere ore liberi, preferibile abito n. 770.947 Ferma Posta Torino.
VEDOVO torinese agiata 61enne giovanile proverbia casa allo scopo signora-ina anche massimo 70enne affettuosa scopo amicizia. Prego telefono. Scrivere: «Publikompass 9581 — 10100 Torino».
25ENNE universitario unirsi lontano anni interessi culturali cercherebbe ragazza vivace, carina, ogni priorità. Scrivere: «Publikompass 9350 — 10100 Torino».

38 Animali e veterinaria

ALLEVAMENTO Val Chisone dispone cuccioli pastori tedeschi maschi e femmine pedigree. Telefonare 0121 57.332.
BASSOTTI nani da compagnia italiano Doctò dal Monviso specialità nano allevamento vende. Telefonare 0173 42.417.
CUCCIOLI cocker lulu con pedigree vendo. Telefonare 384.508.
CUCCIOLE collies lassi bellissimi affettuosi anni privato vende. Telefonare 263.0817.

42 Aste, antiquariato, oggetti d'arte, restauri

PRIVATO vende mobili soprammobili antichi. Telefonare 688.249.

45 Ville, cascine, appart. per vacanze, acq.-vend.

A Lesna zona collinare appartamenti signorili e negozi vende impresa Muratore Sara; telefoni: Borgaretto Santo Spirito 0182/910.066; Torino 878.410; Asti 34.964; Casale Monferrato 22.89; Tortona